pod Lubogoszczą

MSZANA DOLNA

Rok 2011, nr 1, wiosna, ISSN 1899-220X

Gazeta samorządu miasta Mszana Dolna

Otwarcie hali

Historia

Programy

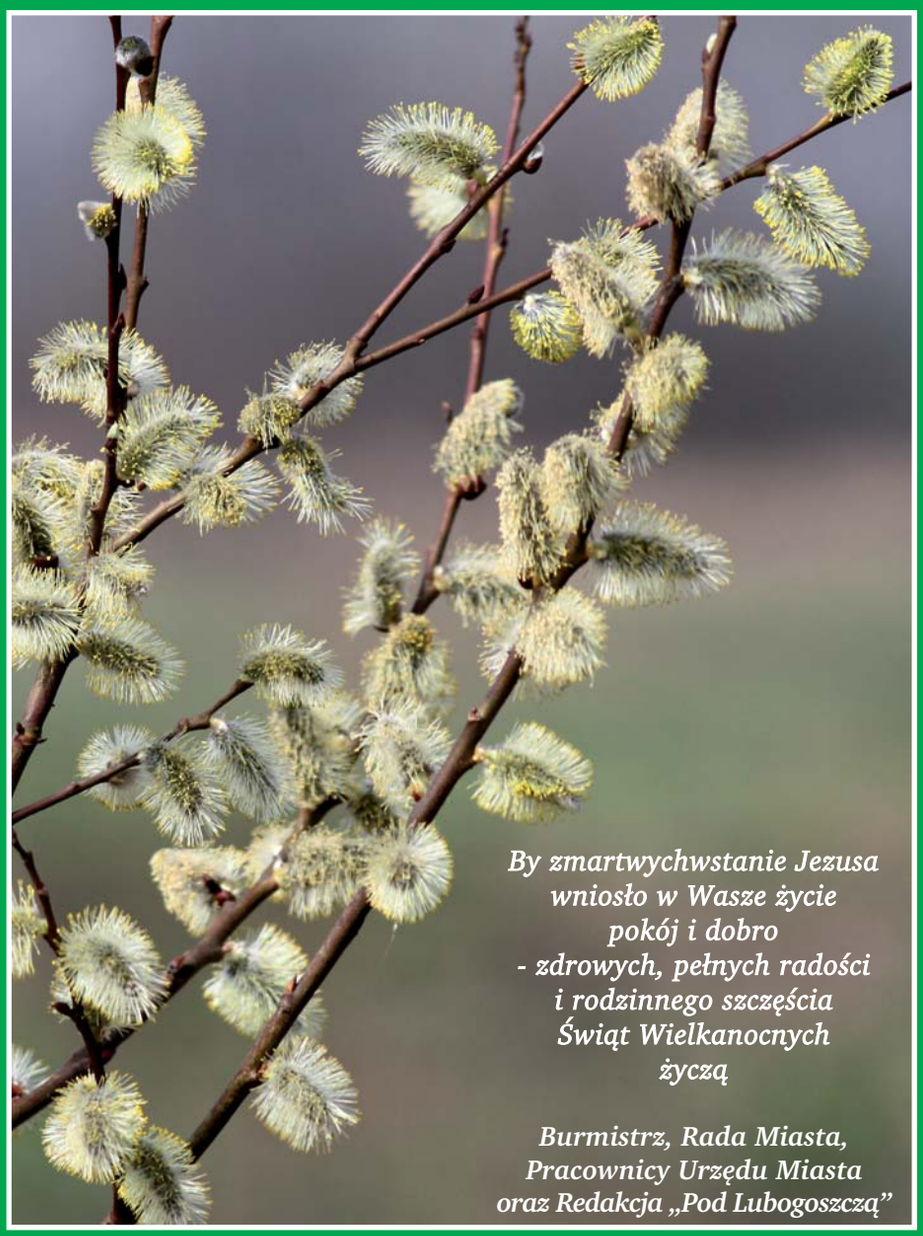

By zmartwychwstanie Jezusa
wniosło w Wasze życie
pokój i dobro
- zdrowych, pełnych radości
i rodzinnego szczęścia
Świąt Wielkanocnych
życzą

Burmistrz, Rada Miasta,
Pracownicy Urzędu Miasta
oraz Redakcja „Pod Lubogoszczą”

Inwestycje

Sport

Ekologia

Egzemplarz bezpłatny

Miejska Hala w całej okazałości - mecz koszykówki na otwarcie

FOT. URZĄD MIASTA

Pokazowy trening taekwondo

FOT. URZĄD MIASTA

Widok na halę od ul. M. Konopnickiej

FOT. URZĄD MIASTA

PROGRAM REGIONALNY
NARODOWA STRATEGIA SPÓJNOŚCI
Małopolska
UNIA EUROPEJSKA
EUROPEJSKI FUNDUSZ ROZWOJU REGIONALNEGO

Projekt współfinansowany przez Unię Europejską w ramach Małopolskiego Regionalnego Programu Operacyjnego na lata 2007-2013

Kwartalnik „Pod Lubogoszczą”
Wydawany przez Samorząd Miasta Mszana Dolna
Redaguje zespół: Piotr Armatys, Michał Baran, Agnieszka Józefiak.
Opracowanie graficzne i skład: realty@o2.pl

Adres redakcji:
ul. Marszałka Józefa Piłsudskiego 2
34-730 Mszana Dolna
tel. (018) 331-06-22
fax: (018) 331-15-55
e-mail: gazeta@mszana-dolna.pl

Redakcja nie odpowiada za treść ogłoszeń i zastrzega sobie prawo do skracania artykułów i korespondencji oraz opatrywania ich własnymi tytułami

Cennik reklam

Cennik reklam okładka (netto)
1/4 strony - 200 zł
1/2 strony - 300 zł
cała strona - 500 zł

Cennik reklam (środek) netto
1/4 strony - 160 zł
1/2 strony - 240 zł
cała strona - 400 zł

Reklama w dwóch kolejnych numerach - zniżka 10%
w 3 kolejnych - zniżka 20%
w 4 kolejnych - zniżka 30%

Miejska hala sportowa otwarta

***„Życzę wszystkim mieszkańcom Mszany Dolnej, aby Miejska Hala Sportowa stała się kuźnią wielu talentów sportowych w Waszym mieście”*, tak w okolicznościowym liście skierowanym do burmistrza Mszany Dolnej, a odczytanym przez Witolda Latuska - członka Zarządu Województwa Małopolskiego, gratulował otwarcia nowej, pełnowymiarowej hali minister Sportu i Turystki dr Adam Giersz.**

W czwartek 3 marca stało się to, na co czekaliśmy długie 21 miesięcy - nowa hala wypełniła się gwarem dziewcząt i chłopców obu Zespołów Szkół Miejskich i Gimnazjów w Mszanie Dolnej. Tuż po godzinie 11.00 Orkiestra Dęta OSP uroczystym marszem dała znak, że czas rozpocząć uroczyste otwarcie obiektu. Honorowe miejsca zajęli zaproszeni Goście - wśród nich Witold Latusek reprezentujący Zarząd Województwa Małopolskiego, radni Sejmiku Województwa Małopolskiego Leszek Zegzda i Grzegorz Biedroń, wójtowie - sąsiedzi Mszany Dolnej, Bolesław Żaba z Gminy Mszana Dolna i Janusz Potaczek z Niedźwiedzia. Nie zabrakło również Przewodniczących Rad Gminnych w Niedźwiedziu - Edwarda Krzysztofiaka i Mszanie Dolnej - Jana Chorągwickiego. Na gali otwarcia był też obecny Stanisław Pajor dyrektor Wydziału Funduszy Europejskich UW w Krakowie. Małopolską Oświatę reprezentował Stanisław Szudek dyrektor Delegatury w Nowym Sączu i Małgorzata Lenartowicz - wizytator Kuratorium. Nie zabrakło służb mundurowych - limanowską policję reprezentował zastępca Komendanta podinspektor Tadeusz Stachak, zaś zawodowych strażaków mł. brygadier Janusz Kurzeja - zastępca Komendanta PSP. Delegację „mundurowych” uzupełnili podinspektor Marek Franczyk - zastępca Komendanta komisariatu w Mszanie Dolnej, a także druchowie z OSP - Naczelnik Marian Kasprzyk i Prezes mszańskich ochotników Stanisław Antosz. Wśród zaproszonych Gości witano również autorów projektu architektonicznego z Firmy ARCHIKON i szefów generalnego wykonawcy inwestycji, krakowskiej CHEMOBUDOWY. Nie mogło zabraknąć tego dnia radnych Rady Miasta Mszana Dolna, którzy w roku 2007 podjęli starania o budowę nowej hali sportowej - na poczesnych miejscach usiedli inicjator pomysłu Eugeniusz Sieja, a także pomysł gorąco popierający rajcowie: Ryszard Potaczek, Grzegorz Wójcik, Kazimierz Stożek, Agnieszka Orzeł, oraz radni, którzy mandat piastowali także w minionej kadencji - Jan Szynalik, Stanisław Dziętło, Adam Malec, Robert Rataj i Irena Łacna. W komplecie na uroczystości zameldowali się radni kadencji obecnej - na dobry początek wręczyli dyrektorce szkoły Annie Górskiej... kopertę z życzeniami i „składkowym”. Mocną reprezentację na uroczystości wystawili duchowni - obaj proboszczowie miejskich parafii Ks. Stanisław Parzygnat i Ks. Jerzy Raźny, a także kapłani związani z naszym miastem - ks. Janusz Sołtys, ks. Wacław Kozicki - rodowity mszaniak, dziś proboszcz mistrza boksu Tomasza Adamka w Gilowicach. Do rodzinnego miasta przyjechał również ks. Robert Krzysztofiak - kapelan adeptów lotnictwa w Dęblinie.

Z obowiązku niejako, ale jakże miłego, był ks. Mateusz Korpak, katecheta w tej szkole. Ważną grupę Gości stanowili byli nauczyciele i dyrektorzy „1”, a także pracownicy UM przez których ręce „przechodziły” wszystkie dokumenty związane z realizacją inwestycji. Zaproszenia przyjęli również kierownicy wszystkich instytucji samorządowych w mieście. Najważniejszymi momentami uroczystości było przecięcie symbolicznej wstęgi, wmurowanie w ścianę hali Aktu Erekcyjnego i modlitwa błogosławieństwa nowej hali połączona z tą w intencji wszystkich, którzy będą z niej korzystać. Nowy obiekt pobłogosławili wspólnie obaj proboszczowie - miejscy duszpasterze, bo i hala jest miejska. Inicjatorom budowy, byłemu dyrektorowi tej szkoły, radnemu i przewodniczącemu RM minionej kadencji Eugeniuszowi Siei, a także obecnemu marszałkowi miejskiego Parlamentu Adamowi Malcowi i burmistrzowi Tadeuszowi Filipiakowi, pamiątkowe statuetki wręczyli przedstawiciele szkoły, uczniowie i Rodzice. Kiedy już przecięto wstęgę, wmurowano mosiężną tuleję, a obiekt pobłogosławili proboszczowie, przed mikrofonem pojawił się Andrzej Juszczyk - wiceprezes głównego wykonawcy krakowskiej CHEMOBUDOWY i wręczył symboliczny klucz do Hali Miejskiej. *„Przekazanie tego klucza w ręce burmistrza, oznacza zakończenie naszego zadania...”* powiedział prezes. Wielki klucz tylko przez chwilę pozostał w rękach burmistrza, bo o jego przejęcie Tadeusz Filipiak poprosił drużynę dziewcząt z Gimnazjum nr 1, świeżo upieczonych mistrzyń Powiatu Limanowskiego w koszykówce. Po części oficjalnej w której głos zabrali jeszcze nasi Goście m.in. obaj Marszałkowie Województwa, dyrektorzy powiatowego Ośrodka Sportu, wójtowie i dyrektorzy szkół, na parkiecie pojawiły się koszykarskie "mixty" - mieszane drużyny chłopców i dziewcząt z obu miejskich gimnazjów. Rozegrano tylko dwie krótkie kwarty i przy ogłuszającym dopingu, gdy zawyła końcowa syrena, na elektronicznej tablicy utrzymał się wynik remisowy 20:20. W przerwie meczu z dynamicznym pokazem, jak na parkietach NBA, wystąpiły cheerleaderki. Po meczu na hali zrobiło się „biało” - kilkudziesięciu małych i większych adeptów wschodniej sztuki walk - taekwondo, w białych kimonach, przepasanych pasami różnych kolorów, pokazało zebranym, jaki pożytek i użytek można zrobić z nóg i rąk. Ukojeniem był ostatni akord uroczystości - klasyczna muzyka najpierw i trochę współczesnej na koniec, a na „parkiecie” wirujące pary Klubu Tanecznego PRESTIGE Mszana Dolna. Prowadzący tę część uczniowie-konferansjerzy podziękowali wszystkim za obecność w tym historycznym dniu. Opuszczając nową Halę Miejską mieliśmy chyba wszyscy świadomość, że byliśmy świadkami i uczestnikami wydarzenia naprawdę wielkiego.

FOT. URZĄD MIASTA

Przed uroczystym przecięciem wstęgi

Krótką relację filmową z uroczystości otwarcia hali można obejrzeć na stronie telewizji TV28 Limanowa (www.tv28.pl) oraz na TV Małopolska (www.tv.malopolska.pl)

Red.

Remont ulicy Starowiejskiej

Długa była batalia o ul. Starowiejską - że jazda po niej do bezpiecznych i łatwych nie należy, wszyscy wiemy. Łatana przez lata, dojeżdżona przez tiry stała się dziś najgorszą drogą w Mszanie Dolnej. Jak jest ważna dla komunikacyjnego układu naszego miasta, nikogo chyba przekonywać nie trzeba. Starania o jej gruntowny remont rozpoczęły się jeszcze pod koniec 2009 roku - wtedy to po raz pierwszy złożony został wniosek o 50% dofinansowanie w Narodowym Planie Przebudowy Dróg Lokalnych, zwanym potocznie „schetynówkami".

Czekaliśmy w roku 2009 z nadzieją na ogłoszenie listy rankingowej samorządów, które mogą liczyć na finansowy zastrzyk z państwowej kasy - w naszym, mszańskim przypadku to zastrzyk potężny, bo ogólny kosztorys remontu/odbudowy tej ulicy zamykał się kwotą ponad 3,4 mln zł. Mając zatem „zdobyczne" 1,7 mln zł, trzeba stanąć na przysłowiowych uszach i dołożyć ze swojego budżetu pozostałą część. Niestety, nasze oczekiwania nie spełniły się i kolejny rok przyszło nam wszystkim jeździć po coraz gorszej drodze. Do trzech razy sztuka, mówi stare przysłowie - w kolejnym roku (2010) naborów do NPPDL po raz drugi złożyliśmy wniosek do Wojewody Małopolskiego, licząc że tym razem do naszego projektu nikt już zastrzeżeń mieć nie będzie, a nawet jeśli, to będą one na tyle nieistotne, że w złotej „25" małopolskich gmin i powiatów nasze miasto się uplasuje. I tak też się stało! Pod sam koniec roku 2010 ukazała się informacja Urzędu Wojewódzkiego

FOT. URZĄD MIASTA

„Kompleksówka" Starowiejskiej

- wiedzieliśmy już wtedy, że nasze szanse na dofinansowanie są ogromne. Pod koniec lutego decyzja zapadła - dyrektor Funduszy Europejskich w Urzędzie Wojewody Małopolskiego p. Stanisław Pajor poinformował burmistrza o pełnym dofinansowaniu zadania i doradził, by co prędzej przygotować procedury przetargowe. My zaś na to „zielone światło" czekaliśmy - wszystko było przygotowane i przetarg został natychmiast ogłoszony. 15 marca komisja przetargowa otwarła aż 10 ofert - ofertę najkorzystniejszą złożyło PPUH „JANDA" z Łostówki.

Co dalej? Zwycięska firma zabiera się do roboty, bo termin zakończenia remontu ul. Starowiejskiej mija 30 września br. Z uwagi na zakres prac, nie unikniemy kłopotów w organizacji ruchu na tej ulicy - będą ograniczenia, może nawet chwilowe wyłączenia z ruchu. Tych wszystkich, którzy nie muszą poruszać się ul. Starowiejską prosimy by ją w czasie remontu omijali. Zaś mieszkających przy tej ulicy prosimy o wyrozumiałość i cierpliwość.

Red.

Rewitalizacja parku i nowe „mieszkania"

Po uzyskaniu środków europejskich z Małopolskiego Regionalnego Programu Operacyjnego (70% kosztów inwestycji) i zapewnieniu w budżecie miasta pozostałych 30%, wyłoniono Wykonawcę prac rewitalizacyjnych miasta, którym okazała się lokalna firma PPHU JANDA z Łostówki, która „pokonała" aż 8 konkurentów, którzy złożyli swe oferty w postępowaniu przetargowym.

Na pierwszy ogień poszły roboty rozbiórkowe na terenach komunalnych przy ul. Starowiejskiej, Parku Miejskim oraz na Placu Targowym. Prace na Rynku ruszą niebawem. Rewitalizacja potrwa do czerwca 2012 roku, tak więc musimy się liczyć do tego czasu z drobnymi utrudnieniami: zmianami w organizacji ruchu na przyległych ulicach, w handlu na targowisku, czy też w korzystaniu z wypoczynku w Parku Miejskim.

FOT. URZĄD MIASTA

Kamienny murek od ul. Orkana

Największe emocje wśród niektórych Mieszkańców Mszany Dolnej wzbudziły prace w Parku, szczególnie te dotyczące wycinki drzew. Nie do końca zorientowanym w temacie wydawało się, że firma wykonawcza dokonuje jakiejś „samowolki" i „gwałtu" na parkowym starodrzewie. Tymczasem odpowiednie zezwolenia w ramach pozwolenia na budowę zostały uzyskane przed rozpoczęciem prac, w tym to najważniejsze, od Wojewódzkiego Konserwatora Zabytków, który sprawuje pieczę nad mszańskim parkiem.

Podworski Park Miejski nie był właściwie pielęgnowany od wielu dziesiątek lat. Na pewno od II Wojny Światowej. Z tego względu zatracił w dużej mierze swój parkowy charakter. Przypadkowe lub samoistne nasadzenia różnych drzew i krzewów spowodowały dekompozycję układu parkowego: chaotyczne pomieszanie gatunków, a także brak jednolitości wiekowej. Drzewa nie poddawane odpowiednim zabiegom pielęgnacyjnym utraciły swoje walory ozdobne i estetyczne (jednostronne korony, inne deformacje pokroju). Część starszych drzew osiągnęła już fizjologiczną starość i nie pozostawało nic innego jak je usunąć, gdyż mogłyby stanowić zagrożenie dla użytkowników parku. Starsze drzewa, będące w dobrej kondycji, pozostawiono.

Marcin Brataniec z zespołem firmy eM4 z Krakowa, który jest autorem koncepcji i projektu rewitalizacji Parku Miejskiego, dokonał inwentaryzacji stanu aktualnego, a także kwerendy archiwów w celu odtworzenia wyglądu Parku. Na tej podstawie stworzona została koncepcja, zaakceptowana przez konserwatora zabytków, a następnie projekt wykonawczy, który przewiduje m. in. korekcję układu alejek ze skierowaniem ich

przebiegu na miejskie dominanty (kościół, górę Grunwald) z aneksami do odpoczynku (ławki) i odpowiednim oświetleniem parkowym, utworzenie tematycznego placu zabaw dla dzieci w miejscu starego stawu na tarasie, zbudowanie kamiennego placu pod przenośną scenę na potrzeby organizacji imprez, odgrodzenie parku od ul. Orkana murkiem kamiennym oraz cisowym żywopłotem w celu wygłuszenia hałasu dochodzącego z drogi.

FOT. URZĄD MIASTA

M-1 dla: sów, szpaków, sikorek i muchołówek

Wszystkie te rozwiązania wymagały także gruntownego przebudowania zieleni parkowej. Usunięto 266 sztuk drzew i 835m2 podszytu i podrostów oraz poddano pielęgnacji 152 sztuk drzew. Wykarczowane drzewa to w głównej mierze dzikie „samosiejki" kolidujące z ww. rozwiązaniami architektonicznymi. W zamian za usunięte sztuki wprowadzone zostanie 29 drzew oraz 605 krzewów o charakterze typowo parkowym. Będą to m. in. klon, jawor (odmiana purpurowa), lipa srebrzysta, buk zwyczajny (odmiany żółto- i czerwono-listna), jabłoń kwiecista, dąb czerwony, jarząb pospolity, cis pospolity, śliwa wiśniowa, krzewuszka wczesna i cudowna, jaśminowiec wonny, forsycja pośrednia, róża pomarszczona, irga wielokwiatowa, berberys Thunbergia, klon tatarski, jałowiec chiński i sawiński, tawuła japońska, żylistek szorstki oraz kilka odmian lilaka. Już samo czytanie tych nazw działa na wyobraźnię jak Park Miejski już w niedługim czasie będzie wyglądał i pachniał…

Wojewódzki Konserwator Zabytków w Nowym Sączu - Pani Krystyna Menio przeprowadziła w dniu 11 marca br. kontrolę prawidłowości przeprowadzonej wycinki drzew i stwierdziła, że wszystko zostało zrobione zgodnie z zatwierdzonym projektem. Nie zostały wycięte żadne drzewa poza zezwoleniem.

W międzyczasie miłośnicy przyrody z Mszany Dolnej, działający w Mszańskim Kole Fotograficznym „Pluszcz", wystąpili z inicjatywą zawieszenia budek lęgowych dla ptaków, jako swoistej kompensacji usunięcia zbutwiałych, dziuplastych drzew, które stanowiły ich miejsca rozrodu. 17 budek różnej wielkości, zakupionych przez prywatne osoby, 15 marca br. zawisły na drzewach. I tak swoje M-1 będą mieć do dyspozycji sowy - puszczyki, szpaki, sikory i muchołówki. Wykonane zostały one z surowego, nie heblowanego drewna, gdyż taki materiał jest najlepszy i ptaki chętnie takie budki zasiedlają (wyglądają bardziej naturalnie niż obrabiane i malowane). W akcji wieszania skrzynek dla ptaków wzięli udział m.in. Paweł Armatys - pracownik Gorczańskiego Parku Narodowego i fotograf przyrody, Michał Mielnikiewicz - nauczyciel wf i fotografik, Darek Godawski „Oszo"- goprowiec oraz Arek Byliński i Robert Łabuz - wychowawca w Młodzieżowym Ośrodku Wychowawczym im.ks.Karola Wojtyły, a prywatnie także fotografik i miłośnik przyrody.

Red.

PROGRAM REGIONALNY
NARODOWA STRATEGIA SPÓJNOŚCI
Małopolska
UNIA EUROPEJSKA
EUROPEJSKI FUNDUSZ ROZWOJU REGIONALNEGO

Projekt współfinansowany przez Unię Europejską w ramach Małopolskiego Regionalnego Programu Operacyjnego na lata 2007-2013

„Szlachetne zdrowie, nikt się nie dowie..."

Na podstawie ustawy o powszechnym ubezpieczeniu społecznym od dnia 1 stycznia 1999 r. wprowadzana została w Polsce reforma służby zdrowia, z równoczesną reformą administracji, samorządową i oświatową. Najistotniejszy zakres tej reformy dotyczył sposobu finansowania służby zdrowia.

Przed wejściem w życie reformy, służbę zdrowia finansował budżet państwa za pośrednictwem zespołów opieki zdrowotnej. Od 1 stycznia 1999 r. został wprowadzony system powszechnego ubezpieczenia zdrowotnego czyli Kasa Chorych. Kasa była jednym ze źródeł finansowania opieki zdrowotnej i świadczeń zdrowotnych. Inne źródła to: budżet centralny oraz budżet ministerstwa zdrowia i opieki społecznej, które miały finansować zabiegi wysoko specjalistyczne i narodowe programy zdrowia: np. ochrony i przeszczepu serca. Było też trzecie źródło: indywidualni nabywcy świadczeń, czyli te wszystkie zabiegi diagnostyczne i terapeutyczne, które nie zostały objęte ubezpieczeniem, np. operacje plastyczne. Rozwiązanie to umożliwiło przekształcenia dotychczasowej struktury służby zdrowia w szereg małych, sprawnie działających zakładów leczniczych. Zaletą takich zakładów był niski poziom kosztów własnych, co pozwalało na skierowanie środków do pacjenta, na odpowiednie badania, na specjalistyczny sprzęt, na podnoszenie kwalifikacji lekarzy.

Te nowe zakłady świadczące usługi medyczne dla ludności mogły mieć charakter tak publicznych, jak niepublicznych zakładów. Między zakładem publicznym a niepublicznym była taka różnica, że organem założycielskim dla pierwszego z nich był samorząd, natomiast dla drugiego - podmiot gospodarczy. Samodzielny publiczny zakład opieki zdrowotnej został wyposażony osobowość prawną, samodzielność działania, źródło utrzymania czerpał głównie ze środków przekazywanych przez Kasę Chorych w zamian za udzielane świadczenia zdrowotne. W 2004 roku Kasy Chorych zostały zastąpione Narodowym Funduszem Zdrowia. Fundusz wypełnia w polskim systemie opieki zdrowotnej funkcję płatnika: ze środków pochodzących z obowiązkowych składek ubezpieczenia zdrowotnego finansuje świadczenia zdrowotne udzielane ubezpieczonym i refunduje leki.

Uchwałą Rady Miasta nr XV/79/99 z dnia 17 września 1999 r. został powołany do życia Samodzielny Publiczny Zakład Opieki Zdrowotnej w Mszanie Dolnej, który miał zapewnić podstawową opiekę zdrowotną mieszkańcom miasta.

Podstawowa opieka zdrowotna (POZ) – są to świadczenia zdrowotne profilaktyczne, diagnostyczne, lecz-

nicze, rehabilitacyjne oraz pielęgnacyjne z zakresu medycyny ogólnej, rodzinnej i pediatrii, udzielane w ramach ambulatoryjnej opieki zdrowotnej; Jednostka POZ sprawuje kompleksową opiekę nad pacjentami, co oznacza leczenie oraz profilaktykę chorób, a także orzekanie o stanie zdrowia. Lekarzami przyjmującymi w POZ mogą być zarówno lekarze rodzinni, jak i zespoły internista plus pediatra. POZ zapewnienia swoim pacjentom opiekę pielęgniarki środowiskowej oraz położnej a także świadczenia pielęgniarki lub higienistki szkolnej udzielane w środowisku nauczania i wychowania.

Samodzielny Publiczny Zakład Opieki Zdrowotnej w Mszanie Dolnej (SP ZOZ) wynajął od Starostwa Powiatowego pomieszczenia przychodni o pow.716 m2 oraz zatrudnił 22 osoby na umowę o pracę. Do korzystania z podstawowych świadczeń zdrowotnych w SP ZOZ zadeklarowało 7.300 pacjentów z terenu miasta i okolicznych wsi. Pod koniec 2000 roku Starostwo Powiatowe przekazało nieodpłatnie na rzecz Miasta budynek przychodni wraz z działką. Sprzęt i wyposażenie gabinetów SP ZOZ kupił od Szpitala Powiatowego w Limanowej, finansując ten zakup z własnych środków.

FOT. URZĄD MIASTA

Budynek SPZOZ Mszana Dolna - w 2008 roku wyremontowano podjazd dla niepełnosprawnych

Gabinety specjalistyczne, które w tym czasie prowadziły działalność w Przychodni w Mszanie Dolnej należały do Szpitala Powiatowego w Limanowej. Taki stan rzeczy trwał do roku 2006, kiedy decyzją Dyrektora Szpitala Powiatowego w Limanowej, wszystkie gabinety specjalistyczne przeniesione z Mszany Dolnej do Limanowej. W tej sytuacji na wniosek kierownik Anny Majchrzak od roku 2007 gabinety specjalistyczne zostały włączone w strukturę SP ZOZ w Mszanie Dolnej. W latach 2007 do 2010 r. oprócz świadczeń z zakresu podstawowej opieki zdrowotnej SP ZOZ w Mszanie Dolnej kontraktował w Narodowym Funduszu Zdrowia świadczenia medyczne z zakresu ambulatoryjnej opieki specjalistycznej, których zakres i częstotliwość ulegała na przestrzeni tych lat różnym wahaniom w zależności od podpisanego kontraktu. Przejęty od Starostwa budynek przychodni wymagał kapitalnego remontu. Ze środków budżetu Miasta dokonano wymiany dachu i wymiany okien. Polonia amerykańska sfinansowała zakup pieca C.O. Ze środków pochodzących ze zbiórki publicznej zakupiono aparat EKG, a ze środków PFRON sfinansowany został podjazd dla osób niepełnosprawnych. Wszystkie remonty wewnątrz budynku (przebudowa punktu rejestracji, toalet, gabinetów lekarskich, pomieszczeń socjalnych) zostały sfinansowane ze środków SP ZOZ. Ze środków SP ZOZ zakupiony został również sprzęt do gabinetów specjalistycznych: laboratorium - wyposażone zostało w nowy analizator i wirówkę, gabinet kardiologiczny - w elektrokardiograf i holcard, gabinet okulistyczny – w nowy sprzęt do badań oka (perymetr, tonometr), ginekologia – dwa fotele i aparaturę do badań, pulmonologia – spirometr. Zakupiony został aparat USC wraz z całym oprzyrządowaniem, kserokopiarka oraz nowa centrala telefoniczna. Koszt wszystkich środków trwałych kupionych przez SP ZOZ wyniósł ok. 200.000,00 zł. SP ZOZ sfinansował także z własnych środków zakup mebli i innego wyposażenia do gabinetów lekarskich.

Z uwagi na to, że dotychczasowe kontrakty z NFZ wygasały w dniu 31 grudnia 2010 r., w październiku 2010 r. zostały złożone przez Kierownika SP ZOZ w Mszanie Dolnej stosowne dokumenty na kontraktowanie w NFZ świadczeń z zakresu podstawowej opieki zdrowotnej oraz 8 ofert w zakresie ambulatoryjnych usług specjalistycznych: diabetologii, neurologii, okulistyki, otolaryngologii, alergologii, pulmonologii, kardiologii, ginekologii i położnictwa.

Wszystkie oferty zostały złożone prawidłowo o czym świadczą prowadzone przez Kierownika SP ZOZ negocjacje z Funduszem. W przypadku braków formalnych Fundusz odrzucał oferty i nie prowadził negocjacji.

Spośród 8 ofert na specjalistyczna opiekę ambulatoryjną 5 ofert w procesie negocjacji uzyskało pozytywny wynik. Ocenie podlegała:
- jakość usług (personel, sprzęt i aparatura, parametry architektoniczne i sanitarne, zewnętrzna ocena jakości, wyniki kontroli)
- kompleksowość (możliwość kompleksowej realizacji świadczenia w danym zakresie)
- dostępność (harmonogram pracy, dostępność dla osób niepełnosprawnych ruchowo)
- ciągłość udzielania świadczeń.

Jednak w końcowym wyborze ofert decydowała cena świadczeń medycznych. Wybrane zostały oferty o niższej cenie. W związku ze złożonymi ofertami przedstawiciele NFZ przeprowadzili kontrolę w SP ZOZ w Mszanie Dolnej wynik kontroli był pozytywny o czym świadczą zapisy w protokołach.

Kontraktowanie świadczeń medycznych zostało przez NFZ zakończone, podpisane zostały umowy na okres 2011 - 2013 r. Dla mieszkańców Miasta Mszana Dolna korzystanie ze świadczeń medycznych przedstawia się następująco:

Samodzielny Publiczny Zakład Opieki Zdrowotnej ul. Matejki 13:
- świadczenia lekarza POZ
- świadczenia pielęgniarki POZ
- świadczenia położnej POZ
- świadczenia pielęgniarki szkolnej
- świadczenia w zakresie położnictwa i ginekologii

Niepubliczny Zakład Opieki Zdrowotnej OSMED ul. Rynek 26:
- świadczenia lekarza POZ
- świadczenia w zakresie okulistyki
- świadczenia w zakresie diabetologii
- świadczenia w zakresie kardiologii
- świadczenia w zakresie dermatologii i wenerologii
- świadczenia w zakresie neurologii
- świadczenia w zakresie położnictwa i ginekologii

Świadczenia ogólno stomatologiczne:
- IPL - Dorota Sidorczyk - Kasprzyk Mszana Dolna Matejki 13
- IPL - Anna Kalczyńska - Żądło Mszana Dolna ul. Matejki 13
- IPL - Teresa Kowalska Mszana Dolna ul. Matejki 13
- NZOZ "OSMED" Przychodnia Specjalistyczna Mszana Dolna Rynek 26

Świadczenia ogólno stomatologiczne dla dzieci i młodzieży do ukończenia 18 roku życia:
- IPL - Dorota Sidorczyk - Kasprzyk Mszana Dolna Matejki 13
- IPL - Anna Kalczyńska - Żądło Mszana Dolna ul. Matejki 13
- IPL - Teresa Kowalska Mszana Dolna ul. Matejki 13
- NZOZ "OSMED" Przychodnia Specjalistyczna Mszana Dolna Rynek 26

Świadczenia ortodoncji dla dzieci i młodzieży do ukończenia 18 roku życia:
- NZOZ „OSMED" Przychodnia Spe-

cjalistyczna Mszana Dolna Rynek 26
Rehabilitacja lecznicza:
- NZOZ Zakład Rehabilitacji Leczniczej ZAGÓRZANKA Mszana Dolna ul. Zarabie

Biorąc pod uwagę fakt, że NFZ kontraktuje świadczenia medyczne od 2007 r., to w ciągu tych lat żadne postępowanie konkursowe nie wzbudziło tylu emocji co kontraktowanie świadczeń medycznych na rok 2011. Przeciwko postępowaniu konkursowemu i wyborze ofert dokonanych przez NFZ w Krakowie na lata 2011 -2013 protestowały: środowiska lekarskie, Okręgowa Rada Lekarska w Krakowie, Związek Lekarzy Dentystów Pracodawców Ochrony Zdrowia, Konsultanci Wojewódzcy, Przedstawiciele świadczeniodawców NFZ w Krakowie.

Obok artykułu jedno z oświadczeń wydane przez Okręgową Radę Lekarska w Krakowie

Minister Zdrowia Ewa Kopacz ma przedstawić w najbliższych dniach nowy pakiet ustaw, które mają zreformować ochrony zdrowia. Zmiany będą dotyczyły m.in. prawa farmaceutycznego i refundacji leków oraz sposobu zarządzania zakładami opieki zdrowotnej. Kolejny minister - kolejne pomysły…

Sekretarz Miasta - Zofia Łabuz

Oświadczenie

Okręgowa Rada Lekarska w Krakowie stoi na stanowisku, że kontraktacja świadczeń medycznych na 2011 rok przeprowadzona przez Małopolski Oddział Narodowego Funduszu Zdrowia została dokonana:
- arbitralnie, autokratycznie i z żenującą niekiedy niekompetencją
- że przyczyniła się do destrukcji systemu ochrony zdrowia tak w mieście jak w regionie, naruszając bezpieczeństwo zdrowotne tysięcy pacjentów poprzez przerwanie ciągłości i dostępności leczenia
- że wprowadziła destabilizację organizacyjną i finansową placówek ochrony zdrowia o znaczącej pozycji i randze, wszczynając proces nieuchronnego bankructwa wielu cenionych i dobrze funkcjonujących placówek medycznych

Doszło do porażki całego środowiska medycznego z Okręgową Radą Lekarską na czele. Zostaliśmy zmarginalizowani i pozostaje tylko czekać, aż urzędnicy NFZ przystąpią do leczenia pacjentów.

Porażka naszego środowiska jest niczym wobec klęski jaką ponieśli: Sejmik Województwa Małopolskiego z Marszałkiem, Rada Miasta Krakowa na czele z Prezydentem, konsultanci Wojewody Małopolskiego, a więc organy powołane do kreowania polityki zdrowotnej i odpowiedzialne za zabezpieczenie zdrowotne mieszkańców województwa małopolskiego, gdyż wszystkie ich uchwały zostały zlekceważone przez MOW NFZ.

Decyzje niewielkiego urzędu administracji państwowej postawiły de facto w stan kryzysu konstytucyjne organy władzy.

Czy taki stan rzeczy może być przez opinię publiczną akceptowany? - pozostawiamy to pytanie bez odpowiedzi, podobnie jak i kolejne: kto i kiedy odpowie za wprowadzony bałagan?

Sekretarz Okręgowej Rady Lekarskiej w Krakowie
dr n. med. Jacek Tetnowski

Prezes Okręgowej rady Lekarskiejw Krakowie
dr hab. n. med. Andrzej Matyja

Podziękowania dla wolontariuszy na sesji

Komisja Europejska ogłosiła rok 2011 Europejskim Rokiem Wolontariatu Propagującym Aktywność Obywatelską. Jest to wyraz uznania dla wielu ludzi w Europie, którzy angażują się w bezinteresowne działania na rzecz innych.

W całej Unii Europejskiej co roku wolontariuszami jest około stu milionów osób. W Mszanie wolontariuszami działających na wielu polach są przede wszystkim młodzi ludzie, przeważnie uczniowie szkół, którzy należą do klubów wolontariatu. To właśnie oni zostali zaproszeni na sesję Rady Miasta w dniu 31 stycznia br. Dyplomy z rąk przewodniczącego Rady Miasta Adama Malca, burmistrza Tadeusza Filipiaka i przewodniczącej Komisji Zdrowia RM Joanny Kotarby, otrzymali m.in. Maltańska Służba Medyczna, Oddział Mszana Dolna, gimnazjaliści z obu Zespołów Szkół Miejskich, wychowankowie Miejskiego Ośrodka Wychowawczego i Szkół Ponadgimnazjalnych z ul. Marka ze swoją opiekunką p. Janiną Filipiak.

Red.

FOT. URZĄD MIASTA

Gratulacje dla Wolontariuszy od radnych i burmistrza

Dyżury radnych

Rada Miasta informuje iż w każdy wtorek od godz. 10:00 do godz. 13:00 w Urzędzie Miasta, ul. Piłsudskiego 2, są pełnione dyżury Radnych Miasta Mszana Dolna dla mieszkańców miasta.

Biuro Rady Miasta

Otwarcie biura poselskiego

7 lutego 2011 roku w Mszanie Dolnej przy ulicy Starowiejskiej 39 swoje biuro poselskie uroczyście otwarł Tadeusz Patalita.

Biuro Poselskie otwarte jest codziennie od 9.00 do 15.00, Poseł przyjmuje w każdy poniedziałek w godzinach od 9.00 do 12.00. Telefon kontaktowy biura to: (18) 33-10-123

Red.

Specjaliści od rekordów

Niedziela 9 stycznia br. w Mszanie Dolnej to od wczesnych godzin porannych kwesta na rzecz Wielkiej Orkiestry Świątecznej Pomocy. Dziewiętnasty finał dotyczył zbiórki pieniędzy na zakup sprzętu dla dzieci z chorobami urologicznymi i nefrologicznymi. Mszański sztab rok rocznie zbiera rekordową ilość pieniędzy w porównaniu do innych, nawet większych sztabów w regionie.

W tym roku dużym zaskoczeniem była zebrana kwota – dla przypomnienia zeszłoroczna zbiórka skończyła się wynikiem 65 tys. - a teraz 87 tys.! By było to możliwe wymaga to pracy młodych wolontariuszy z wszystkich szkół mieliśmy ich w sztabie 260, działają z nami przyjaciele z Dobrej i Słopnic, pomaga również Bank Spółdzielczy dzielnie licząc pieniądze z każdej puszki. Co roku dzięki dobrej organizacji o szóstej rano spod sztabu wolontariusze wyjeżdżają się na kwestę po okolicznych miejscowościach. Poza samą Mszaną orkiestrowi kierowcy zawozili wolontariuszy do Szczawy, Kamienicy, Raby Niżnej, Olszówki, Kasinki Małej, Kasiny Wielkiej, Łętowego, Łostówki, Lubomierza, Mszana Górnej, Glisnego, Tenczyna, Lubnia, Pcimia, Węglówki, Koniny, Niedźwiedzia, Podobina, Poręby Wielkiej i co należy szczególnie podkreślić czuwają nad każdą grupą pod kątem ich bezpieczeństwa. Poza Dobrą i Słopnicami wolonatriusze kwestowali również w Jurkowie i Skrzydlnej. Młodzież kwestowała również na okolicznych wyciągach narciarskich: Śnieżnica, Lubomierz, Szczawa, Polczakówka. Ten imponujący wynik zawdzięczamy właśnie wszystkim wolontariuszom, którym należą się słowa podziękowania - gdyby nie oni, nie osiągnęlibyśmy jako Mszana takiej kwoty. W tym dniu poza samą kwestą przy sztabie można było uczestniczyć w pokazie ASG i postrzelać z replik prawdziwej broni, przebiec przez miasto z grupą biegaczy, której dowodził Zygmunt Łyżnicki w biegu na wzór warszawskiego biegu „Policz się cukrzycą" jak uczestniczyć w Skate Show – czyli pokaz jojo, prezentacja umiejętności kuglarskich oraz filmy naszych specjalistów od łamania desek. Wieczór rozpoczął się koncertem zespołu „Łostorgoj mie" zaraz przed licytacją, w której o nasze orkiestrowe gadżety „bił się" między innymi poseł Tadeusz Patalita. Walka o wszystkie przekazane przedmioty – obrazy lokalnych artystów, wszelakie rękodzieło, domowe przetwory, czasy reklamowe i czasy antenowe w lokalnych mediach, oraz orkiestrowe gadżety: kubki, kalendarze, koszulki, notesy, teczki, smycze, przyniosła nam dodatkowo do puszki 6 747 zł. A potem na sam koniec orkiestrowego dnia – światełko do nieba wystrzeliło ferią kolorowych barw na niebie. Wieczór kończył się koncertami zespołów „Gołecki" i „Nie tacy byli" w piwnicy u Wieśka. Tak kończyła się zbiórka w Mszanie – z wielką sumą! Składamy serdeczne podziękowania tym wszystkim, którzy się do tego przyczynili.

FOT. URZĄD MIASTA

Mszański sztab Wielkiej Orkiestry Świątecznej Pomocy

FOT. URZĄD MIASTA

Wolontariusze tegorocznego finału WOŚP

Mszański sztab WOŚP

Policja-Bilans 2010 roku

Ocena Stanu Bezpieczeństwa na terenie obsługiwanym przez KP Mszana Dolna w roku 2010

Komisariat Policji w Mszanie Dolnej obsługuje teren trzech jednostek samorządu terytorialnego: miasto Mszana Dolna, gminę Mszana Dolna oraz gminę Niedźwiedź.

Na tym obszarze mieszka ponad 30 tys. osób. Rejon działania naszej jednostki to tereny rolnicze i leśne - atrakcyjne turystycznie. Ponadto położony jest on niedaleko dużych aglomeracji miejskich (krakowskiej i katowickiej). Powierzchnia obsługiwanego terenu to 271 kilometrów kwadratowych. Na terenie działania KP Mszana Dolna odnotowano wzrost liczby przestępstw o charakterze kryminalnym:
- w roku 2009 było ich 301,
- w roku 2010 było ich 319.

Dynamika wyniosła 106%.

W 2010 roku policjanci KP Mszana Dolna ujawnili 639 wykroczeń mandatowych (porównywalnie – w roku 2009 mandatami karnymi ukarano 723 osób).

W roku 2010 policjanci KP Mszana Dolna zatrzymali 47 nietrzeźwych kierujących lub kierujących pod wpływem alkoholu, w roku 2009 było ich 43 (dane bez zatrzymań policjantów RD KPP Limanowa i RD KWP).

Na terenie KP Mszana Dolna pracowali też policjanci Wydziału Ruchu Drogowego KPP Limanowa:
- Ujawnili oni: 60 nietrzeźwych kierujących lub kierujących pod wpływem alkoholu,
- Ukarali mandatami karnymi 666 uczestników ruchu drogowego

Na podstawie opracowania M.Szczepańskiego, komendanta KP Mszana Dolna.

Obfity „połów”

Prawie 30-tu zapaleńców w ostatni dzień marca spotkało się nad brzegami rzeki Mszanki - nie łowili ryb, nie opalali się, choć aura była znakomita, nie grillowali. „Uzbrojeni” w rękawice, gumowce, a niektórzy nawet założyli wodery, ruszyli na „wojnę” ze śmieciami. Tak jest rok w rok, od lat siedmiu. Inicjatywa narodziła się w środowisku mszańskich wędkarzy - kto jak kto, ale to właśnie wędkarze „mocząc” kija w wodzie, bywa że godzinami, widzą koszmarny stan naszego środowiska.

Że nie jest z tym lepiej, świadczy kolejny rok akcji. Tylko przez ostatnie trzy dni połączone siły ochotników z Mszany Dolnej, ale i Rabki wraz z dwoma brygadami pracowników RZGW uzbierało prawie 200 worków o pojemności 110 litrów każdy. W najbliższych dniach pracownicy RZGW dokończą sprzątanie połączone z wycinką sitowia w okolicach obu mostów i terenów za mszańskim ZGK, znanym jako azyl miłośników wina marki „wino”. Kto sprzątał ? Pisaliśmy już wyżej, że najwięcej wśród „zbieraczy” było wędkarzy, ale trzeba wymienić też miejskich radnych - Jana Stożka i Jacka Wardyńskiego. Kolejny już raz lakierki na gumowce zamienił też burmistrz Tadeusz Filipiak. Od lat, choć mają ich niewiele, ciągną za sobą wory ze śmieciami Szymon i Dawid Kowalscy oraz ich kuzynka Weronika Domiter, ale tu nie ma się czemu dziwić - biorą przykład ze swojego dziadka Zdzisława Kowalskiego - myśliwego i wędkarza, człowieka na stan przyrody wyczulonego, jak mało kto. Wędkarskie wodery założył też, na co dzień dyrektor mszańskiego MOK-u Piotr Armatys - wędkarz a także strażnik wędkarski i jakby tego było mało, to jeszcze członek kadry narodowej naszego kraju w wędkarstwie. Tak, tak istnieje taka i łowi taaaakie ryby i zdobywa cenne trofea na łowiskach Europy i świata! Kiedy po prawie czterech godzinach sprzątania wszyscy spotkali się w jednym miejscu, ktoś wyraził życzenie, by za rok już nie było potrzeby organizowania takiej akcji. Wiemy, że to nasze pobożne życzenie i pewnie spotkamy się jeszcze nie raz. To smutne, ale wrażliwości na stan naszego środowiska jakby coraz mniej, bo worków coraz więcej. Dobrze, że są jeszcze tacy wśród nas, którym się chce. Za dwa miesiące wakacje. Częściej będziemy nad wodą. Czy nie jest milej, jak nie towarzyszą nam puszki po piwie, butelki po „żołądkowej”, kierownica od Fiata 126p, kolorowy parasol i deska sedesowa, pampersy ? Zanim pod osłoną nocy albo i w biały dzień, zawieziesz lub zaniesiesz swoje śmieci na rzekę, zastanów się, co robisz. To, że nikt cię nie widział, twojego postępowania nie usprawiedliwia. Za utylizację zebranych śmieci zapłacił Urząd Miasta Mszana Dolna.

FOT. URZĄD MIASTA

W trakcie zbierania śmieci

FOT. URZĄD MIASTA

Uczestnicy akcji

Red.

Solarowe Last Minute!

Wstępne deklaracje we wspólnym, polsko-szwajcarskim programie podpisało prawie 500 mieszkańców Mszany Dolnej, a pierwsze umowy (z kwotą 100 zł) na indywidualny projekt instalacji w budynku, już tylko 53% wcześniej deklarujących swój udział. Gmina Mszana Dolna - Lider Projektu i pozostałe gminy uczestniczące w projekcie (Niedźwiedź, Kamienica, Raba Wyżna, Dobra i m. Mszana Dolna) uzyskały od strony szwajcarskiej zgodę, by przedłużyć termin podpisywania wspomnianych już tzw. umów wstępnych.

Zachęcamy więc Państwa - Mieszkańców naszego miasta, by jednak zgłosić swój akces do Programu - złożony na umowie podpis do niczego nie zobowiązuje - przed podpisaniem ostatecznej umowy w której będą podane kwoty dofinansowania i kwota udziału własnego, terminy prac i inne istotne warunki, Mieszkaniec może bez żadnej konsekwencji wycofać się z projektu, bez podawania przyczyn decyzji. Jedyne, co straci, to 100 zł. już wpłacone na poczet indywidualnego projektu instalacji we własnym domu.

Odwagi zatem Szanowni Państwo! Nic nie ryzykując, możecie zyskać wiele - do końca kwietnia czekamy na tych z Państwa, którzy z różnych względów umów nie podpisali. Można to uczynić każdego dnia od poniedziałku do piątku w godzinach pracy Urzędu Miasta, na II piętrze w referacie Ochrony Środowiska (pok.9).

Na stronie internetowej Urzędu Gminy Mszana Dolna można zapoznać się ze szczegółami projektu.

Red.

Aktywizacja w mieście

Miejski Ośrodek Pomocy Społecznej w Mszanie Dolnej po raz kolejny prowadzi rekrutację do realizowanego projektu pn. „Program aktywizacji społeczno - zawodowej w Mieście Mszana Dolna" współfinansowanego ze środków Unii Europejskiej w ramach Europejskiego Funduszu Społecznego. Realizacja projektu przypada na okres od stycznia do grudnia 2011 roku.

Projekt stanowi pakiet pomocowy skierowany do mieszkańców Miasta Mszana Dolna. Głównym celem projektu jest zwiększenie aktywności zawodowej i społecznej poprzez podniesienie kompetencji osób bezrobotnych korzystających z pomocy tutejszego Ośrodka. Działania w ramach projektu opierają się na pracy pracowników socjalnych z Beneficjentami Ostatecznymi projektu. Wspólnie zostaną wypracowane kontrakty socjalne, dzięki którym będzie można osiągnąć lepsze efekty w kierunku usamodzielnienia i aktywizacji zawodowej osób biorących udział w projekcie.

Zgodnie z założeniami zawartymi we wniosku projektu wsparciem zostanie objętych minimum 17 osób, wobec których planuje się zastosowanie następujących instrumentów aktywnej integracji:

1. Instrument aktywizacji społecznej, w tym:
- organizacja i finansowanie usług wsparcia i aktywizacji rodzin marginalizowanych,
- organizacja i finansowanie poradnictwa i wsparcia indywidualnego oraz grupowego w zakresie podniesienia kompetencji życiowych i umiejętności społeczno - zawodowych umożliwiających docelowo powrót do życia społecznego, w tym powrót na rynek pracy i aktywizację zawodową.

2. Instrument aktywizacji zawodowej, w tym:
- usługi wspierające aktywizację zawodową - organizacja i finansowanie usług wspierających prowadzonych przez doradcę zawodowego.

3.Instrument aktywizacji zdrowotnej, w tym:
-badania lekarskie w związku z możliwością podjęcia zatrudnienia.

Zespół Miejskiego Ośrodka Pomocy Społecznej w Mszanie Dolnej zaprasza do udziału w projekcie - to nic nie kosztuje a zysk jest wielki!

MOPS MD

KAPITAŁ LUDZKI
NARODOWA STRATEGIA SPÓJNOŚCI

Projekt współfinansowany ze środków Unii Europejskiej w ramach Europejskiego Funduszu Społecznego

UNIA EUROPEJSKA
EUROPEJSKI FUNDUSZ SPOŁECZNY

Atrakcyjna zerówka

Radosny gwar który usłyszeć było można, kto wie czy nie dalej niż w okolicy samego Pensjonatu Janda świadczył o tym że dzieje się coś ważnego dla naszych milusińskich. Bo któż, jak oni ma tle energii by w międzyczasie być na kolanach mamy, potem szybko podglądnąć Pana Żółwia w akwarium na korytarzu, odnaleźć swoją pracę na stosie innych kolorowych malunków, zjeść ciastko i jeszcze zdążyć wszystko skomentować razem z kolegami?

Ciężko było zapanować nad tym hałaśliwym tłumem, szczególnie w ilości 61, bo tyle dzieci zaprosiliśmy razem z rodzicami na podsumowanie projektu „Atrakcyjna zerówka". Od 1 października 2010 roku w oddziałach „0" przy Zespołach Szkół Miejskich w Mszanie Dolnej realizowany był projekt „Atrakcyjna zerówka"." Projekt ten miał na celu podniesienie poziomu wykształcenia i rozwoju dzieci oraz rozwój usług edukacyjnych. „Atrakcyjna zerówka" finansowana była w ramach Programu Operacyjnego Kapitał Ludzki, IX Priorytetu „Rozwój wykształcenia i kompetencji w regionach", Działania 9.5 Oddolne inicjatywy edukacyjne na obszarach wiejskich. Koszt projektu wynosił 43 333,33 zł. W ramach projektu dzieci z oddziałów „0" przy Zespołach Szkół Miejskich w Mszanie Dolnej uczestniczyły w dodatkowych zajęciach plastycznych, zajęciach z rytmiki oraz w nauce pływania. Należy podkreślić, że te dodatkowe zajecie prowadzone były poza normalnymi godzinami pracy oddziałów. Nasze małe szkraby rozwijały swoje zdolności i zainteresowania. A czego nie robiły: malowały, rysowały i poznawały przeróżne techniki plastyczne z nauczyciel Wioletą Dudzik, tańczyły i wykonywały przeróżne wygibasy na rytmice pod czujnym okiem Magdaleny Chmielewskiej-Bias, a nauka pływania pod opieką Łukasza Dobrowolskiego na WySpie „Mszanka" pozwoliła im poczuć się jak ryba w wodzie. W sumie uzbierało się po równo po 60 godzin każdych z tych zajęć, a opiekę nad tym projektem ze strony Urzędu Miasta sprawowała Faustyna Kaletka. Niestety wszystko co dobre kiedyś się kończy, więc przyszedł czas na podsumowania. Wszystkich małych uczestników zaprosiliśmy na spotkanie z Burmistrzem Miasta, na którym każdy z nich otrzymał pamiątkowy dyplom z każdej aktywności oraz niewielki upominek. Z trzema dyplomami w pamiątkowej kolorowej teczce oraz nabytym doświadczeniem na pewno żaden z nich nie będzie miał problemu z pożegnaniem zerówki i awansem na ucznia pierwszej klasy.

Uśmiechnięte buzie najmłodszych po „unijnych" zajęciach

FOT. URZĄD MIASTA

Red.

KAPITAŁ LUDZKI
NARODOWA STRATEGIA SPÓJNOŚCI

UNIA EUROPEJSKA
EUROPEJSKI FUNDUSZ SPOŁECZNY

„Mały człowiek - wielka sprawa”

Od 1 października 2010 roku w Miejskim Przedszkolu Nr 2 w Mszanie Dolnej realizowany jest projekt „Mały człowiek – wielka sprawa” - rozwój usług edukacyjnych na terenie Miasta Mszana Dolna. Projekt ten ma na celu podniesienie poziomu wykształcenia i rozwoju dzieci uczęszczających do Miejskiego Przedszkola Nr 2 w Mszanie Dolnej oraz rozwój usług edukacyjnych.

„Mały człowiek - wielka sprawa” - rozwój usług edukacyjnych na terenie Miasta Mszana Dolna finansowany jest w ramach Programu Operacyjnego Kapitał Ludzki, IX Priorytet „Rozwój wykształcenia i kompetencji w regionach”, Działanie 9.5 Oddolne inicjatywy edukacyjne na obszarach wiejskich. Koszt projektu wynosi 50 000 zł. i obejmuje okres od 1 października 2010 r. do 30 czerwca 2011 r.

W ramach projektu wszystkie dzieci uczęszczające do Miejskiego Przedszkola Nr 2 w Mszanie Dolnej uczestniczą w dodatkowych zajęciach plastycznych i zajęciach z rytmiki, a dzieci z oddziału starszaków dodatkowo biorą udział w zajęciach tanecznych – zespół regionalny. Dodatkowe zajęcia realizowane w ramach projektu wydłużają czas pracy przedszkola, dzięki czemu rodzice dzieci uczęszczających do Miejskiego Przedszkola Nr 2 w Mszanie Dolnej mogą swobodniej godzić życie zawodowe z życiem prywatnym. Wszystkie zajęcia prowadzone w ramach projektu rozwijają zdolności i zainteresowania uczniów. Zajęcia plastyczne pozwalają dzieciom wyzwolić kreatywność i ekspresję artystyczną. Dzieci poznają różne techniki i rozwijają talent plastyczny. Zajęcia z rytmiki rozwijają poczucie rytmu, umuzykalniają i podnoszą samoocenę dzieci. Natomiast zajęcia taneczne – zespół regionalny – mają na celu przybliżenie dzieciom historii, tradycji oraz kultury grupy etnicznej „Zagórzanie”. Miejskie Przedszkole Nr 2 w Mszanie Dolnej za pieniądze otrzymane w ramach projektu zostało doposażone w 2 telewizory, radiomagnetofon, odtwarzacz DVD, keyboard, a każde dziecko otrzymało teczkę z materiałami plastycznymi.

FOT. URZĄD MIASTA

Dzieci prezentują efekty swojej pracy

W czasie trwania projektu zostaną przeprowadzone:
- 72 godziny zajęć plastycznych
- 72 godziny zajęć z rytmiki
- 36 godzin zajęć tanecznych - zespół regionalny. Dodatkowe zajęcia realizowane w ramach projektu mają na celu tworzenie warunków równych szans edukacyjnych dla dzieci, rozwijanie zdolności i zainteresowań uczniów oraz powszechny dostęp do dodatkowych zajęć kształtujących umiejętności wychowanków Miejskiego Przedszkola Nr 2 w Mszanie Dolnej. Projekt „Mały człowiek – wielka sprawa” - rozwój usług edukacyjnych na terenie Miasta Mszana Dolna jest współfinansowany ze środków Unii Europejskiej w ramach Europejskiego Funduszu Społecznego.

Red.

KAPITAŁ LUDZKI
NARODOWA STRATEGIA SPÓJNOŚCI

UNIA EUROPEJSKA
EUROPEJSKI
FUNDUSZ SPOŁECZNY

„Harmonia kultur”

Szkoła Podstawowa nr 2 im Mikołaja Reja w Zespole Szkół Miejskich nr 2 w Mszanie Dolnej po raz kolejny bierze udział w europejskim międzynarodowym partnerskim projekcie szkół Comenius. Projekt Comenius - Uczenie się przez całe życie rozpoczął się w roku szkolnym 2010/2011, nosi tytuł „Harmonia kultur” i będzie trwał 2 lata - do 2012 roku.

Kilkudziesięciu uczniów Szkoły Podstawowej klas 4 - 6 rozwija swoje zainteresowania poznając różne aspekty kultur krajów partnerskich - obok Polski w projekcie uczestniczą szkoły z Barcelony w Hiszpanii, Szombathely na Węgrzech i Vietri di Potenza z południowych Włoch. Koordynatorem projektu jest szkoła węgierska. Projekt ten obejmuje różne aspekty kultury – od religii, szkolnictwa, geografii, przyrody i historii do tradycji folklorystycznych, kulinarnych, tańca i zabawy. Od początku roku szkolnego 2010/2011 uczniowie szkoły z Mszany Dolnej rozpoczęli korespondencję ze swoimi rówieśnikami z partnerskich szkół za pomocą e- maili i portali medialnych w języku angielskim dotyczących Polski, regionu i Mszany Dolnej oraz swojej szkoły. Są one umieszczone na ogólnodostępnej stronie internetowej projektu - www.harmonyofcultures.blogspot.com - można tam również zobaczyć informacje dotyczące całego projektu i przygotowane przez uczniów poszczególnych państw własne prezentacje. Uczniowie pracujący w projekcie rozwijają swoje umiejętności komunikacji w języku angielskim, doskonalą sprawności w zakresie posługiwania się programami i technologiami informatycznymi, uczą się szacunku wobec złożoności i różnorodności kultury europejskiej a jednocześnie prezentują z dumą rówieśnikom z partnerskich krajów własną bogatą kulturę i tradycje. Podczas trwania projektu odbyło się jedno spotkanie partnerskie w Szombathely - ok. 80-tysięcznym mieście w zachodnich Węgrzech w dniach 8 -12 listopada 2010. W spotkaniu wzięli udział nauczyciele z krajów partnerskich i delegacja uczniów z Włoch - szkołę z Mszany Dolnej reprezentował ko-

FOT. URZĄD MIASTA

Nauczyciele i uczniowie w centrum Szombathely

ordynator projektu Jerzy Ziemianin. W trakcie spotkania ustalono plan pracy w projekcie i przydział zadań dla poszczególnych krajów partnerskich oraz poznawano organizację

DG Edukacja i Kultura
Program „Uczenie się przez całe życie"
Comenius

szkolnictwa węgierskiego, historię i tradycje państwa i regionu. Przedstawiciele krajów partnerskich brali udział w lekcjach pokazowych dotyczących nowych aktywizujących metod i technik nauczania, zapoznawali się z religijnymi tradycjami szlaku pielgrzymkowego św. Marcina z Tours, urodzonego w Szombathely; uczestniczyli w prezentacjach tradycji z okresu Cesarstwa Rzymskiego gdy region znajdował się w prowincji Panonia oraz tradycji państwa Madziarów; oglądali pokazy gry na instrumentach muzycznych, śpiewu i tańca folklorystycznego. Podczas pobytu uczestnicy zostali również przyjęci przez burmistrza miasta a relacje o międzynarodowym projekcie ukazały się w miejscowej prasie codziennej i lokalnej telewizji.

W kolejnym spotkaniu projektu Comenius, które odbędzie się we Włoszech w dniach 21-24 marca 2011 roku weźmie udział 6-osobowa delegacja uczniów z klas szóstych Szkoły Podstawowej nr 2 pod opieką trójki nauczycieli. Uczniowie będą uczestniczyć w poznawaniu organizacji szkolnictwa włoskiego oraz historycznych i religijnych tradycji prowincji Basilicata, w której znajduje się partnerska szkoła w Vietri di Potenza. Poznają również tradycje literackie i folklorystyczne, muzyczne i kulinarne tego regionu. Uczniowie podczas pobytu spotkają swoich włoskich rówieśników, z którymi się zaprzyjaźnili i utrzymują korespondencję oraz będą mogli uczestniczyć w lekcjach i obserwować codzienne życie.

W październiku 2011 roku to Mszana Dolna będzie gościć uczniów i nauczycieli z krajów partnerskich i prezentować im swoje szkolnictwo oraz bogate tradycje południowej Polski i regionu. W roku 2012 planowany jest już następny wyjazd grupy uczniów Szkoły Podstawowej nr 2, tym razem do Barcelony.

J. Ziemianin

Rozsiewaj szczęście dokądkolwiek się udasz

Młodzież Gimnazjum Miejskiego nr 2 im. Jana Pawła II w Mszanie Dolnej przynosi radość i dumę rodzicom, szkole i mieszkańcom miasta. To za ich przyczyną również na twarzach przedszkolaków i mieszkańców Domu Pomocy Społecznej pojawia się uśmiech, a w sercach radość.

Od września 2010 roku grupa młodzieży z gimnazjum uczestniczy w dodatkowych zajęciach pozalekcyjnych i pozaszkolnych mających na celu uczenie się świadomości i ekspresji kulturalnej prowadzonych przez Danutę Kujacz w ramach projektu „Łatwiejszy start". Młodzież na tych zajęciach przygotowała dwa przedstawienia.

Pierwsze to misterium bożonarodzeniowe pt. „Sen o Zbawicielu", w realizację którego zaangażował się także ksiądz Marcin Maciążka. Premierowe przedstawienie odbyło się 19. 12. 2010 r. w sali kina „Luboń" w Miejskim Ośrodku Kultury w Mszanie Dolnej. Głównym problemem poruszonym w spektaklu było przygotowanie się współczesnego człowieka - ucznia, rodzica, burmistrza miasta, człowieka zagubionego, uwikłanego w troski dnia codziennego – na przyjście Zbawiciela, a razem z Nim: wiary, nadziei i miłości. W role głównych bohaterów mistrzowsko wcielili się uczniowie klasy I C gimnazjum: Jaś, chłopiec dwunastoletni – Hubert Domiter, Mąż – Jacek Wcisło, Żona – Monika Piekarczyk, Niewidoma - Aleksandra Trepa, Dziewczyna – Aleksandra Guzara, Pani Burmistrz – Nicole Sikora, Maria – Sabina Farganus, Józef – Robert Starmach. Przedstawienie zostało przyjęte z entuzjazmem, a jego tematyka skłoniła widzów do refleksji. Uczniowie przyjęli gratulacje m. in. od ks. proboszcza S. Parzygnata, ks. proboszcza J. Raźnego, pani dyrektor J. Łabuz nauczycieli, kolegów i koleżanek przybyłych na przedstawienie. Aby sprawić radość także tym, którym choroba i niepełnosprawność nie pozwoliły przyjść do kina 19. grudnia, grupa teatralna wraz z opiekunką i drak. Marcinem Maciążką postanowili, że wystawią tę sztukę 6 stycznia br. w Domu Pomocy Społecznej. Tam również przedstawienie zostało gorąco przyjęte.

Danuta Kujacz

Jeden dzień na Olimpie

Kolejna sztuka, którą przygotowała młodzież pod kierunkiem Danuty Kujacz, to tym razem historia ukazująca w sposób humorystyczny zajęcia greckich bogów na Olimpie. Lekkość słowa w sztuce, barwne stroje, w które ubrani byli aktorzy i tematyka przyczyniły się do podjęcia decyzji, że przedstawienie zostanie wystawione dla przedszkolaków.

Jak się później okazało decyzja była jak najbardziej słuszna. Trzeciego marca młodzi aktorzy zawitali do przedszkola przy ulicy Leśnej oraz „Zerówki" w Zespole Szkół Miejskich nr 2 w Mszanie Dolnej. Młodzież grała z wielkim zaangażowaniem, a w postacie bogów i boginek wcielili się: Zeus - Anna Brzezicka, Hermes - Kamil Nowak, Syzyf - Robert Starmach, Atena - Jagoda Górka, Hera - Nicole Sikora, Prometeusz - Monika Piekarczyk, Demeter - Aleksandra Guzara, Kora - Katarzyna Mazur, Hades - Aleksandra Trepa, Hefajstos - Sabina Farganus. Najmłodsza widownia reagowała bardzo żywo. Na twarzach dzieci gościły uśmiech i zaskoczenie, że ich starsi koledzy tak dobrze potrafią wcielić się w role greckich bogów. Co jakiś czas słychać tez było salwy śmiechu i gromkie brawa. Młodzież z gimnazjum pracuje nad kolejnymi sztukami. Mamy nadzieję, że już niedługo ujrzą one światło dzienne i ucieszą widzów naszego miasteczka wrażliwych na kulturę i ekspresję żywego słowa.

Przedszkolaki w towarzystwie młodych aktorów

FOT. URZĄD MIASTA

Danuta Kujacz

KAPITAŁ LUDZKI NARODOWA STRATEGIA SPÓJNOŚCI
UNIA EUROPEJSKA EUROPEJSKI FUNDUSZ SPOŁECZNY

Wyrazić słowem

"Nie każdy lubi poezję…"
- pisała Wisława Szymborska.

Poezji nie wystarczy lubić, trzeba ja przede wszystkim rozumieć. Tę sztukę posiadają uczniowie Zespołu Szkół Miejskich nr 2 w Mszanie Dolnej. Biorą udział w różnego rodzaju konkursach recytatorskich i jak dotąd są doceniani.

W grudniu 2010 r. uczniowie naszego gimnazjum wzięli udział w powiatowym konkursie poezji i prozy pisarzy powiatu limanowskiego, w którym Rafał Rataj uczeń klasy 2 A zajął II miejsce, Karolina Kręcichwost uczennica klasy 2 C została wyróżniona, a Agnieszka Zapała uczennica klasy 3 B otrzymała nagrodę specjalną. W Ogólnopolskim Konkursie Recytatorskim Poezji Karola Wojtyły udział wzięła Nicole Sikora i zajęła II miejsce w etapie rejonowym, tym samym przeszła do kolejnego, ostatniego etapu - ogólnopolskiego. Trzymamy zatem kciuki, aby i w czasie konkursu w Toruniu zachwyciła słuchaczy recytacją poezji Karola Wojtyły. Występ uczennicy z klasy V b szkoły podstawowej - Justyny Pietrzak został doceniony przez jury VIII edycji powiatowego konkursu recytatorskiego w Laskowej „Śpieszmy się kochać ludzi, tak szybko odchodzą". Nasza młoda recytatorka zajęła I miejsce! Gratulujemy sukcesów.

FOT. URZĄD MIASTA

Gratulacje dla najlepszych

Danuta Kujacz

Koncerty Filharmonii Krakowskiej w szkole

Filharmonia im. Karola Szymanowskiego w Krakowie, aby dotrzeć do najszerszego kręgu słuchaczy, organizuje koncerty w szkołach. W roku szkolnym 2010/2011 dzieci z klas 0-III Szkoły Podstawowej Nr 1 w Mszanie Dolnej uczestniczą w takich lekcjach umuzykalniających.

Roczny cykl koncertów obejmuje 10 tematów, podczas których dzieci poznają sylwetki wybitnych kompozytorów, ich dzieła, muzykę różnych narodów, prezentacje instrumentów, style, gatunki muzyczne czy techniki kompozytorskie. Zrozumieć muzykę pomagają prowadzący koncerty prelegenci, którzy w bardzo ciekawy sposób przekazują wiedzę o dziełach i ich twórcach. Dotychczas dzieci uczestniczyły w 4 koncertach: ,,Salon Paryski", ,,Świat perkusji i Orientu", ,,Made in America" oraz ,,Kosmiczna muzyka". Pod koniec roku szkolnego obejrzymy jeszcze ,,Śnieżynkę"- baśń z dawnej Rusi. W przyszłym roku szkolnym planujemy cały cykl koncertów, które cieszą się dużym zainteresowaniem naszych uczniów i nauczycieli.

Izabela Staroń

FOT. URZĄD MIASTA

Dzięki tej formie koncertu, każdy może zostać „członkiem orkiestry"

Zbieramy zakrętki

Wszystko zaczęło się w kwietniu 2010r. Na apelu z okazji Dnia Ziemi w Szkole Podstawowej Nr 1 w Mszanie Dolnej ogłoszony został konkurs „ Zbieramy plastikowe zakrętki". Pomysł podsunęli rodzice ucznia klasy I - Państwo Zacharscy. Oni też zawieźli pierwsze zakrętki do punktu zbiórki na Uniwersytecie Rolniczym w Krakowie.

Pierwsze miejsce w konkursie zdobyła wówczas Weronika Nowosielska z klasy I. Kolejną akcję zorganizowano jesienią 2010r. - dzieci przyniosły do szkoły w sumie kilkanaście dużych worków, a zakrętki zbierały całe rodziny, znajomi i sąsiedzi. Najwięcej zakrętek (11518 sztuk) przynieśli: Robert Jarosz z klasy V i Adrian Jarosz z klasy II. W tym roku szkolnym do klas młodszych dołączyli gimnazjaliści. Prowadzą zbiórkę w klasach, a w Ostatki Samorząd Uczniowski zorganizował dyskotekę, na którą biletem wstępu były zakrętki. Przekazywane są one na rzecz Fundacji Nauka i Kultura, której jednym z celów programowych jest zbieranie zakrętek, odsprzedawanie ich do firm recyklingowych, a uzyskane pieniądze przeznaczane są na zakup wózków inwalidzkich dla niepełnosprawnych dzieci. Można w ten sposób pomóc zarówno przyrodzie jak i dzieciom. Akcja ta nosi nazwę ,,Zakrętki.info – Pomagamy nie tylko przyrodzie". Nasza szkoła zgłosiła swój udział w akcji. A my ogłaszamy kolejną wiosenną zbiórkę.

FOT. URZĄD MIASTA

Pogromcy plastikowych zakrętek

Izabela Staroń

III Festiwal Nauki w „Ogrodniku”

W Zespole Szkół Ponadgimnazjalnych po raz trzeci odbył się Festiwal Nauki w ramach projektu Partnerzy w Nauce. Poniedziałkowy poranek 14 marca zgromadził pełną salę młodzieży. Gośćmi specjalnymi byli Pani dr Stanisława Mielimąka z Uniwersytetu Śląskiego oraz Wicestarosta limanowski Franciszek Dziedzina.

Młodzież przygotowała prezentacje na tematy z rozmaitych dziedzin nauki związanymi z sekcjami naukowymi tego projektu. Rozpoczęto tematem „Pozytywizm w pigułce”, a potem kolejność tematów była następująca: „Liczby zespolone”, „Pasjonujący świat wulkanów”, „W świecie ekologii”, „Moja pierwsza rozmowa kwalifikacyjna”, „Unia Europejska”, „Wspomnienia z obozu naukowego w Turawie”. Pani dr Stanisława Mielimąka wygłosiła prelekcję na temat „Aby się chciało chcieć” – o motywacji i jej rodzajach. Szczególne zainteresowanie wzbudził film nakręcony i opracowany przez sekcję informatyczną „Matura 6 maj 2011” – komedia z życia maturzysty. Opiekun ten sekcji Jarosław Draus został wyróżniony statuetką „Reżyser roku 2011”. Na zakończenie festiwalu przeprowadzono quiz dla maturzystów „1 z 10”. Konkurs został przygotowany przez uczniów sekcji matematycznej, składał się z dwóch rund. Zostały one przeprowadzone przy użyciu pilotów do testów interaktywnych, otrzymanych z projektu „Partnerzy w nauce”. Cały festiwal był prowadzony z użyciem pomocy dydaktycznych otrzymanych w ramach projektu m.in. laptopa, ekranu, systemu do testów, aparatu fotograficznego i innych urządzeń. Koordynatorem projektu „PwN” jest Pani Arietta Liberda Draus.

Zadowoleni uczestnicy Festiwalu Nauki

FOT. URZĄD MIASTA

Red.

Ferie w Bibliotece

W tym roku ferie w Bibliotece Miejskiej upłynęły pod hasłem „Literackie podróże po nieodkrytych krainach wyobraźni”. Każdy dzień zajęć związany był tematycznie z jedną z tajemniczych krain. W poniedziałek uczestnicy zajęć udali się do „Krainy przedmiotów gąbczastych i kolczastych”.

To właśnie w tym dniu uczestnicy warsztatu mieli okazję zapoznać się z roślinnością na kuli ziemskiej. We wtorek udaliśmy się do ,,Krainy, w której kolor miał największą moc”. Zajęcia plastyczne upłynęły nam m.in. na robieniu prezentów walentynkowych. We środę mieliśmy okazję by udać się z ,,wizytą” do Stumilowego Lasu, na przykładzie przyjaciół Kubusia Puchatka mogliśmy się przyglądnąć zwierzętom dużym i małym. Konkurs czytelniczy, konkurs rysunkowy to tylko niektóre z niespodzianek jakie czekały na nas w ,,Krainie Kubusia Puchatka”. Tajemnice kosmosu poznaliśmy odwiedzając ,,Krainę większą niż potrafisz sobie wyobrazić”. Wspólnie odbyliśmy lot na księżyc i robiliśmy gazetowe ufoludki. W piątek zajęcia poświęcone były relacjom międzyludzkim. W „Krainie różnych ludzi” dowiedzieliśmy się ,że każdy z nas jest wyjątkowy. Podczas tygodniowych spotkań dzieci mogły także podszkolić język angielski biorąc udział w zajęciach prowadzonych przez panią mgr Jolantę Stępską. Dzięki funduszom otrzymanym z Urzędu Miasta i od sponsorów wszyscy korzystający z zajęć w Miejskiej Bibliotece codziennie mieli słodki poczęstunek oraz nagrody rzeczowe, które zdobywali biorąc udział w wielu konkursach. W tym roku w zajęciach wzięło udział 69 dzieci z mszańskich szkół podstawowych i gimnazjów.

Jedna z krain wyobraźni

FOT. URZĄD MIASTA

Serdeczne słowa podziękowań i wdzięczności , pragniemy złożyć instytucjom i firmom, które ufundowały nagrody i poczęstunek:

- Urząd Miasta Mszana Dolna
- Firma „Tymbark S.A.”
- Firma „Gracja” A. Żądło, Mszana Dolna
- GS „Samopomoc Chłopska” Mszana Dolna
- Firma „Steskal” Czarny Dunajec
- Firma „M i M” Sklep Meblowy – Miąsik i Mamala Mszana Dolna
- Cukiernia Jacek Potaczek
- Mix Electronics, Mszana Dolna

Red.

Tworzymy

Wernisaż wystawy Terenowego Oddziału Towarzystwa Przyjaciół Sztuk Pięknych w Mszanie Dolnej

Mszana Dolna należy do regionów, w których kultura i sztuka wciąż jest rozwijana przez twórców. W piątek 4 lutego br. o godz. 17 w Bibliotece zgromadziło się liczne grono miłośników malarstwa, rzeźby, grafiki, rysunku, haftu i artystycznej biżuterii.

Na wspólnej wystawie członków TPSP można podziwiać dorobek artystyczny ludzi, którzy poprzez swoją wyobraźnię, wrażliwość na świat, umiejętności warsztatowe oraz technikę, ukazują indywidualność osobowości, radość tworzenia i pasje, które warto w sobie rozwijać i dzielić

się nimi z innymi. Zgromadzonych gości powitała dyrektor Biblioteki Małgorzata Mucha. Wernisaż zaszczycili swoją obecnością: prezes Zarządu Głównego TPSP w Nowym Sączu mgr inż. Władysław Frączek, Janina Augustyn z ZG TPSP i Bogusław Juszkiewicz - prezes ZOT TPSP w Limanowej. TPSP w Mszanie Dolnej istnieje od sierpnia 2009 roku, prezesem mszańskiego TPSP jest Danuta Wieliczko-Kacik.

Swoje prace na wystawie „Tworzymy" prezentowali:
- Tomasz Ciężadlik - rzeźba
- Małgorzaty Chwałek - Sych - malarstwo
- Alina Ficzkowska - malarstwo
- Kazimierz Ficzkowski - biżuteria artystyczna
- Danuta Franczak - malarstwo
- Ewa Franczak - wyroby z masy solnej
- Anna Kościelniak - malarstwo
- Stanisław Łabuz- rzeźba
- Michał Mucha - malarstwo
- Józefa Potaczek -malarstwo
- Danuta Wieliczko- Kacik - haft szydełkowy, wyroby z masy solnej

FOT. URZĄD MIASTA

Uczestnicy spotkania podczas rozmowy

- Eugeniusz Wieliczko - rzeźba

Terenowy Oddział Towarzystwa Przyjaciół Sztuk Pięknych w Mszanie Dolnej w chwili obecnej zrzesza 22 twórców - zarówno profesjonalnych, jak i nieprofesjonalnych. Do swojego grona zaprasza osoby z pasją, którym praca w mszańskim TPSP pozwoli zdobyć i poszerzyć wiedzę, rozwijać zainteresowanie sztuką, ułatwi samodzielne wybory, rozwinie kreatywność i wrażliwość estetyczną. Wystawa czynna była do końca marca, w godzinach otwarcia Biblioteki.

Red.

Targi sztuki

Po dwóch tygodniach zakończyły się I Targi Sztuki w Folwarku Stara Winiarnia. Wydarzenie to, jak przystało na gospodarzy lubujących się w koncertach, połączono z muzyczną oprawą. W piątkowy wieczór, 14 stycznia br. wystąpiła Śląska Grupa Bluesowa. A następnego dnia, w sobotę 15 stycznia br., odbył się koncert z udziałem zespołu Andrzeja Gruszczyka oraz dwóch, pełnych wdzięku młodych artystek Claudii Kuczaj i Julii Liszki.

Koncert był także okazją do podsumowania I Targów Sztuki, przekazania podziękowań wszystkim zaangażowanym w ich przygotowanie i udany przebieg, poczynając od inauguracyjnego koncertu zespołu VSpeed, poprzez dwugodzinną bezpośrednią relację z Targów, transmitowaną przez patrona medialnego imprezy - Radio Kraków oraz niezapomniany koncert Hanny Banaszak w Muzycznej Owczarni, gdzie również odbyły się licytacje dzieł sztuki prezentowanych na Targach. Michał Liszka, organizator Targów przedstawił wychowanków ze swojej pracowni plastycznej, których prace również prezentowane były podczas tego dwutygodniowego mataronu sztuki. W przerwie koncertu odbyły się licytacje kilku wybranych dzieł prezentowanych w Galerii Folwark Sztuki. Tym razem były to obrazy m.in. prof. Kweclicha, Danuty Franczak i Jakuba Jakubowskiego. Hojnych nabywców nie brakowało i tak jak poprzednio, wszystkie zgromadzone w ten sposób fundusze zostaną przekazane Fundacji Pomocy Osobom z Autyzmem - M A D A. Zamknięcie Targów to także zapowiedź nowych artystycznych akcji w Mszanie. W lipcu Micha Liszka zaprasza do Folwarku Sztuki na Międzynarodowe Sympozjum Artystyczne „Na wyżynach sztuki" z udziałem artystów z całego świata, a na wiosnę planujemy plenery malarskie i wystawy rodzimych artystów z różnych stron Polski.

FOT. URZĄD MIASTA

Mury Starej Winiarni to idealne miejsce na koncerty i wystawy

Red.

Sezon turystyczny - otwarty

Uroczysta inauguracja sezonu turystycznego 2011 w Małopolsce odbyła się 10 kwietnia br. na Polanie Kudłacze z udziałem licznie przybyłych turystów. Schronisko na Kudłaczach to jedyne górskie schronisko PTTK w całym Beskidzie Średnim.

Z polany Kudłacze rozciąga się wspaniała panorama na Beskid Średni, Beskid Wyspowy, Pogórze Wielickie, Gorce, Beskid Mały i Żywiecki. Od schroniska można podejść szlakami m.in. na Łysinę – w jej paśmie trwały intensywne walki w 1944, uznane za jedną z większych batalii partyzackich II wojny światowej, moża podejść oznakowaną ścieżką tzw. Aleją Kameleona do symbolicznych mogił partyzanckich oraz na Lubomir ze słynnym obserwatorium astronomicznym. Niezbyt dużą odległość od Krakowa cenią sobie turyści, którzy pojawiają się na Kudłaczach na organizowanych tutaj cyklicznie slajdowiskach, czy przeglądach „OSPA" - Otwartych Scenach Piosenki Autorskiej. Schronisko na Kudłaczach zostało również wyróżnione w 2005 w konkursie „Wielkie Odkrywanie Małopolski" w kategorii baza noclegowa.

Nie tylko z tych form schronisko na Kudłaczach jest znane – przyjaciele

tego miejsca organizują marszony rozpoczynające się właśnie na Kudłaczach. Marszon to impreza turystyczna, której koncepcję opracowali dwaj krakowscy podróżnicy – Bogdan Kwiatek i Kuba Terakowski. Bogdan jest też autorem słowa „marszon". To połączenie wyrazu „marsz" z angielskim przyimkiem „on". Marszon - zarówno jako słowo, jak i forma aktywności - zawiera w sobie elementy maratonu i marszu. Jest to marsz na długim dystansie, aby jednak nie był zwykłą wycieczką, musi trwać przynajmniej dobę. Przeciętna długość trasy marszonu to ponad 70 km, w każdej z imprez uczestniczyło ponad 50 osób z całej Polski. Bardzo istotny jest fakt, że marszon to impreza towarzyska, pozbawiona jakichkolwiek elementów rywalizacji. W marszonie nie ma wygrywających, a zwyciężyć (lub przegrać) można tylko z samym sobą. Harmonogram marszonu dostosowany jest do upodobań i możliwości osób o umiarkowanym tempie marszu. Udział w marszonie jest bezpłatny. W zeszłym roku odbyła się już dziewiętnasta edycja marszonu.

Tego samego dnia Terenowe Koło PTTK w Mszanie Dolnej postanowiło wyznaczyć spotkanie na górze Potaczkowej jako pierwsze wyjście w ramach

FOT. URZĄD MIASTA

Schronisko „Kudłacze" podczas otwarcia tegorocznego sezonu

„VII spotkań w górach". Dla wszystkich zainteresowanych wspólnym wędrowaniem przekazujemy informację, iż regulamin spotkań nie uległ zmianie, uczestnicy wybierają trasy tak, aby spotkać się na szczycie lub w innym wyznaczonym miejscu w godzinach 13.00-14.00. W „Spotkaniach w górach" mogą brać udział indywidualni turyści i grupy zorganizowane. Dzieci i osoby niepełnosprawne również mogą brać udział w wycieczkach ale wyłącznie pod opieką dorosłych. Spotkania odbywają się w wyznaczonych miejscach bez względu na pogodę. Organizatorzy przyznają nagrody uczestnikom, którzy zaliczyli przynajmniej cztery z siedmiu szczytów. Serdecznie zapraszamy do wspólnego wędrowania, tym bardziej, że w ubiegłym roku Koło terenowe udzielało dużo informacji nowym zainteresowanym osobom.

Poniżej harmonogram poszczególnych zaplanowanych wyjść w ramach VII Spotkań w Górach 2011: 10.04 - POTACZKOWA, 15.05 - STARE WIERCHY, 19.06 - KUDŁOŃ, 10.07 - LUBOŃ WIELKI, 07.08 - TURBACZYK, 18.09 - JASIEŃ, 02.10 - LUBOGOSZCZ

Red.

Idzie wiosna...

Jeszcze nie jest za późno na opamiętanie - śnieg stopniał i odkrył nasze koszmarne zwyczaje. Nie pomagają apele i prośby, nie pomagają też doraźne kontrole Straży Miejskiej. Śmieci można spotkać dosłownie wszędzie - ulubione miejsca to przydrożne fosy, tereny nadrzeczne, zarośla. Miejsca te mają jedną cechę wspólną - leżą na odludziu. Jeśli więc takie miejsca wybieramy oznacza to, że mamy świadomość czynionego zła.

Rozwleczone śmieci, wory pełne pampersów, butelki, gruz itp. nie są najlepszą wizytówką naszego miasta. Byłoby dużym uproszczeniem składanie winy za taki stan tylko na mszaniaków. Z „bratnią pomocą" śpieszą nam nasi sąsiedzi. Sztandarowym przykładem jest tu końcówka ul. Orkana - okolice os. Łysok, tuż przed Podobinem. W tym miejscu pracownicy ZGK napełnili dwa kontenery po 7 metrów sześciennych każdy. Za odbiór jednego trzeba zapłacić ponad 450 zł. A będzie ich z pewnością więcej, a to oznacza, że mniej będzie środków finansowych na inne potrzeby, których przecież nie brakuje w Mszanie Dolnej. Jeszcze w tym miesiącu do naszych domów zapukają ponownie funkcjonariusze Straży Miejskiej - po wejściu w życie nowego rozporządzenia mają zdecydowanie szersze uprawnienia. Pouczenia i napomnienia nie przynoszą jak widać pożądanych efektów, trzeba więc będzie sięgnąć po ostrzejsze formy działania. Nie może wszak być tak, że z ponad 1600 domostw w naszym mieście (nie liczymy mieszkańców spółdzielni mieszkaniowych) jedynie niewiele ponad 10% ma podpisane umowy na odbiór śmieci wytwarzanych w swoich gospodarstwach domowych. Nie poraża też ilość zakupionych worków na śmieci - tych ZGK sprzedaje ok 540 szt/ miesięcznie, a dowód zakupu jednego worka w ciągu roku bardzo często wielu z nas służy jako „legitymacja" za cały rok, którą pokazujemy funkcjonariu-

szom Straży Miejskiej. Że produkujemy śmieci i chętnie obowiązek zapłaty za ich odbiór zwalamy na innych, świadczy fakt, że każdego miesiąca ZGK z koszy miejskich i miejsc tuż przy koszach zabiera ponad 35 metrów sześciennych śmieci z naszych domów, co po przeliczeniu daje 400 worków po 100 litrów. Za ten proceder płacimy wszyscy - najwięcej uczciwi Mieszkańcy dysponujący umowami na odbiór śmieci. Nie jest tajemnicą, że cena śmieci, podobnie jak ścieków nie musiałaby być tak wysoka, gdyby każdy z nas uczciwie płacił za wyprodukowane w swoim domu śmieci i wytworzone ścieki. Gdyby tak było, fosy, rowy, kamieńce, ale i centrum Mszany Dolnej, nasze potoki i rzeka, nie kojarzyłyby się nam z wysypiskami śmieci i kloacznymi dołami. Do prawdziwej wiosny jest jeszcze trochę czasu - uprzątnijmy wokół siebie pozostałości po zimie, podpiszmy umowę na odbiór śmieci, wybierajmy nasze szamba częściej niż raz do roku. A wtedy nam wszystkim będzie się żyło lepiej. Wielki Post i święta to dobry czas na zrobienie swoistego rachunku sumienia - świadome niszczenie i degradacja naturalnego środowiska jest również grzechem i na pewno nie lekkim.

Z tymi firmami możecie Państwo zawrzeć umowę na wywóz śmieci z Waszego gospodarstwa domowego:
- ZBIÓR I SEGREGACJA ODPADÓW „TRASZKAN" Sp. J. 32-413 ZEGARTOWICE; TELEFONY KONTAKTOWE: 12 271 51 428 lub tel. kom. 696 051 428 i 660 408 078
- „EMPOL" sp. z o.o. PRZEDSIĘBIORSTWO USŁUG KOMUNALNYCH - TYLMANOWA TELEFON KONTAKTOWY : 18 262 50 95
- „MARKOM" - Mszana Górna 412, TELEFON KONTAKTOWY: 18 33 10 198

Red.

Terminy Zawodów Koła „Mszanka” 2011

1.Zawody towarzyskie w dyscyplinie muchowej "III Puchar Burmistrza Miasta Mszana Dolna” /rzeka Mszanka/ termin 10.04.2011
2.Mistrzostwa koła w dyscyplinie spławikowej i gruntowej (Czorsztyn) 23.04.2011 (07.05.2011)
3.Mistrzostwa koła w dyscyplinie muchowej (rzeka Mszanka) 28.05.2011(04.06.2011)
4.Mistrzostwa koła w dyscyplinie spinningowej (Czorsztyn) 25.06.2011
Zgłoszenia będą przyjmowane pod nr. tel. 502 904 430

Koło Wędkarskie podsumowanie roku 2010

Działalność Koła w 2010 roku opierała się głównie o zadania statutowe. Ochrona środowiska naturalnego, praca z młodzieżą, sport, ochrona wód to najważniejsze zadania jakie stoją przed członkami Koła PZW „Mszanka”.

Wspólne zbieranie śmieci nad brzegami rzek wraz z młodzież, przechodzi powoli do stałych punktów programu Koła. W tym miejscu pragniemy podziękować Piotrowi Majkowskiemu i Agnieszce Józefiak oraz grupie wolontariatu młodzieżowego, działającego pod kierownictwem Moniki Bierowiec, których pomoc jest nieoceniona. Oprócz szkolnych kół odnowy przyrody dużą aktywność na polu ochrony środowiska przejawia również Stowarzyszenie „LAMA”. Do akcji włączają się aktywnie władze naszego miasta, co rokuje dalszą poprawę. Pomimo tego tereny przybrzeżne wciąż obfitują w sterty śmieci, gdyż po ich zbiorze natychmiast pojawiają się nowe. Wędkarze nie zapomnieli o najmłodszych. Z okazji Dnia Dziecka Koło było współorganizatorem Pikniku Rodzinnego w Parku Miejskim w Mszanie Dolnej. Dzięki gospodarnemu prowadzeniu spraw finansowych Koło jest w dobrej kondycji finansowej, co stanowi wyjątek w okręgu. Tutaj należą się również podziękowania, które składamy na ręce burmistrza Tadeusza Filipiaka i władz Miasta Mszana Dolna za okazywaną pomoc dla Koła w roku 2010. Do naszych wód w 2010 wpuszczono 100 tys. szt. wylęgu żerującego pstrąga potokowego, 450 szt. selekta pstrąga potokowego (25 – 40 cm) oraz dwulatka w ilości 1500 szt. Ponadto zakupiono lipienia w ilości 2 000 szt. Wędkarze z naszego Koła kilkakrotnie brali udział w ratowaniu ryb przy zmianach koryt rzeki. Społeczna Straż Rybacka działała w liczbie 13 strażników. Wspólnie z Policją z Komisariatu w Mszanie Dolnej przeprowadzali patrole nad wodą bądź działali indywidualnie. W tym miejscu składamy gorące podziękowania na ręce Komendanta Komisariatu Marka Szczepańskiego za natychmiastowe reagowanie na sygnały płynące od strażników społecznych. Na zakończenie pragnę podziękować wszystkim kolegom, którzy swoim zaangażowaniem przyczynili się do tego, że nasze Koło – choć nieliczne – należy do czołowych w okręgu.

PiA

FOT. URZĄD MIASTA

Rok 2010 podsumowany, czas rozpocząć nowy sezon wędkarski - 2011

KS. Turbacz Dziękowali za już, prosili o jeszcze ...

Przygotowania do rundy wiosennej idą pełną parą - treningi pod wodzą nowego trenera Franciszka Mrózka kadra pierwszego zespołu K.S Turbacz odbywają się kilka razy w tygodniu. Zajęcia są bardzo urozmaicone - piłkarze ćwiczą na sali, biegają po górach, spotykają się też na sztucznej nawierzchni naszego Orlika przy ul. Marka. Co jakiś czas weryfikują swoją formę rozgrywając sparingi.

Osiągnięte rezultaty pozwalają optymistycznie patrzeć na rundę wiosenną - remisem 4:4 zakończyło się spotkanie z grającą w VI lidze Dobrzanką, spotkanie z występującym na V ligowych boiskach Tymbarkiem również nie przyniosło rozstrzygnięcia, ale wynik 1:1 jest z pewnością sukcesem zawodników Franciszka Mrózka. Ostatni sprawdzian, tym razem z drużyną Tenczyna podobnie, jak Turbacz występującą w klasie A, piłkarze spod Lubogoszcza, tym spod Lubonia nie dali szans i wygrali 3:1. Rozgrywki rundy wiosennej ruszają 27 marca - działacze, piłkarze z nowym trenerem, ale przede wszystkim kibice czekają na lepsze czasy swojej drużyny. Powiało optymizmem, jeśli zawodnicy wytrzymają treningowy „reżim” Franciszka Mrózka i ominą ich kontuzje, a te w rundzie jesiennej dosłownie zdziesiątkowały drużynę, to wiosna może mieć czarno-pomarańczowe barwy.

A co robili w przerwie zimowej działacze klubu? Nie marnowali czasu, to pewne - szukali wzmocnień, oczywiście na miarę możliwości. Szukali też życzliwości i hojności pod każdą postacią. Włodarz klubu prezes Władysław Szczypka dobrze wie, że klub bez sponsorów nie przeżyje, zaś środki samorządowe nie wystarczą na prowadzenie sekcji, nie tylko piłkarskiej. Dlatego działacze klubowi nie przestają szukać owej życzliwości wśród mszańskich, ale nie tylko, przedsiębiorców i biznesmenów. W czwartek, 24 lutego br. na podsumowanie rundy jesiennej i plany na końcówkę

sezonu 2010/11 Prezes Władysław Szczypka, Przewodniczący Rady Miasta Adam Malec i Burmistrz Tadeusz Filipiak zaprosili wszystkich tych, którzy nie skąpili prywatnego grosza, by sekcja piłkarska KS Turbacz mogła godziwie funkcjonować. W spotkaniu przy kawie i ciastku uczestniczyli również Marian Kuczaj Prezes OZPN w Nowym Sączu i sternik limanowskiego Podokręgu Piłki Nożnej Stanisław Strug, którzy wręczyli najbardziej zasłużonym i oddanym sprawie rozwoju piłki nożnej na ziemi limanowskiej przedsiębiorcom pamiątkowe medale i odznaki. Wśród wyróżnionych znaleźli się dyr ZSTI Andrzej Dębski, Piotr Krzysztofiak właściciel Firmy MILBART, Stanisław Dziętło, radny i właściciel firmy ubezpieczeniowej, animator wielu sportowych imprez w naszym mieście, Jan Piekarczyk - TKKF LUBOGOSZCZ, Janusz Siepak - Wy-SPA Mszanka, Eugeniusz Kotarba szef Firmy BRUK-BUD, Janina i Kazimierz Dudowie właściciele Przedsiębiorstwa JANDA, a także burmistrz Tadeusz Filipiak i K.S. TURBACZ. Prezesi Kuczaj i Strug wyjechali z Mszany Dolnej w... klubowych szalikach Turbacza, wręczonych przez prezesa Władysława Szczypkę. O „wczoraj i dziś" K.S. Turbacz opowiedział zaproszonym Gościom Sekretarz i Gospodarz klubu Kazimierz Kokoszka. Statuetki piłkarskie, jako wyraz podziękowania za wspieranie działalności sekcji piłkarskiej w roku 2010 wręczyli 20 najbardziej hojnym sponsorom klubu Prezes Władysław Szczypka, Przewodniczący Rady Miasta Adam Malec i szef Komisji Sportu i Promocji Jan Szynalik. Pamiątkowe

FOT. URZĄD MIASTA

W tym dniu rozdano wiele odznaczeń i upominków

statuetki zdobić będą gabinety dr Marka Kujszczyka, Państwa Teresy i Stanisława Cichańskich, Bogdana Aksamita – BAUMIT, Pawła Szczypki - PABU, Eugeniusza Kotarby – BRUK-BUD, Janusza Stożka - OMEGA, Piotra Krzysztofiaka - MILBART, Kazimierza Dudzika CATBUD, Janusza Siepaka - WySPA MSZANKA, Państwa Janiny i Kazimierza Dudów - JANDA, Antoniego Porębskiego- INT-TRANSPORT, Andrzeja Dębskiego - dyrektora ZSTI, Stanisława Dziętło - POŚREDNICTWO UBEZPIECZENIOWE, Wójta Janusza Potaczka z Niedźwiedzia, Zbigniewa Dąbrowskiego - PENSJONAT SZCZEBEL, Andrzeja Toporkiewicza - PRAKTYK, Józefa Pitali, Anieli Wlazło - ARASCO, Stanisława Gągała - GOLDDROP, Leszka Popiołka - MECHANIKA SAMOCHODOWA i Jerzego Wójciaka - Prezesa BS w Mszanie Dolnej. Na koniec oficjalnej części spotkania burmistrz Tadeusz Filipiak wręczył Medale św. Michała - Patrona Mszany Dolnej ośmiorgu zaproszonym - z wizerunkiem Patrona Miasta po jednej i herbem na drugiej stronie ze spotkania wyszli Państwo Cichańscy, Państwo Dudowie, Paweł Szczypka, Władysław Kubik, Janusz Siepak, Kazimierz Dudzik, Andrzej Dębski i Janusz Potaczek. Po części oficjalnej pożegnaliśmy prezesów Mariana Kuczaja i Stanisława Struga, zaś przy stole rozgorzała dyskusja na temat mszańskiej piłki nożnej. Pomysłów na „uzdrowienie" było wiele. Jest nadzieja i powód do radości - zrodził się dobry klimat wokół piłki i jest wielka szansa, by do Mszany Dolnej powróciły zawody na poziomie wyższym niż A klasa.

Red.

Królowa na szachownicy

11 stycznia uczniowie Zespołu Szkół Miejskich Nr 1 w Mszanie Dolnej wzięli udział w Powiatowej Gimnazjadzie w Szachach.

Ta dyscyplina sportu tak bardzo spodobała się jednej z uczennic, że... „szach i mat" pokonała wszystkich swoich przeciwników! Zwyciężczynią Gimnazjów w szachach jest RACHELA ANTOSZ-REKUCKA uczennica klasy I a. Rachela zdobyła I miejsce w Powiecie Limanowskim, uzyskując tym samym awans do zawodów wojewódzkich, które odbędą się w Olkuszu.

M. Bijatowska

Nie jest tajemnicą, że zdolna Rachela także w tej dziedzinie osiąga spore sukcesy. Serdecznie gratulujemy takiego wyniku i trzymamy kciuki za zawody w Olkuszu. Za kilka miesięcy w Mszanie odbędą się kolejne Mistrzostwa Podhala, które organizuje Jan Zapała instruktor koła szachowego przy ZSM nr 1.

FOT. URZĄD MIASTA

Królowa szachów

Złoty zespół szachistów

Podczas Mistrzostw Szkół Ponadgimnazjalnych w Szachach - szczebla powiatowego, w piątek 21 stycznia Zespół Szkół nr 1 zgarnął wszystkie główne trofea.

Grupa szachistów: Krystyna Złydach, Jakub Antosz-Rekucki, Bartłomiej Pańko, Michał Wątor, Paweł Potaczek jako zespół zdobyli I miejsce! Indywidualnie też byli nie do pokonania – Kuba zdobył złoto

w kategorii generalnej i w kategorii chłopców z kompletem punktów 7/7 a w kategorii dziewcząt prym wiodła nasza Krysia. Jak się dowiedzieliśmy zespół działa od zeszłego roku, kapitanem tej złotej grupy jest Kuba Antosz-Rekucki a skoro mają tak doskonały start w Nowym Roku nic tylko czekać aż zaskoczą nas kolejnymi, równie dobrymi wieściami znad szachownicy.

Red.

Sezon biegowy rozpoczęty

Sekcja biegów górskich i długodystansowych, działająca przy Miejskim Ośrodku Kultury, rozpoczęła tegoroczne starty w zawodach. 19 lutego w Zawoi rozegrane zostały ogólnopolskie dwudniowe zawody w biegach górskich na orientację.

FOT. URZĄD MIASTA

Pierwsze zawody nie należały do łatwych

Konkurencja prowadzona jest w zespołach dwuosobowych. Zespół z Mszany Dolnej w składzie Jan Wydra i Piotr Majkowski zajął piąte miejsce w klasyfikacji zespołów męskich pokonując w ciągu dwóch dni około 60 kilometrów po lasach Polski i Słowacji. W najbliższym sezonie w sekcji biega 15 zawodników i zawodniczek i już w marcu wystartowali oni w biegach na Słowacji oraz półmaratonie w Sobótce koło Wrocławia, gdzie zgłoszonych było 1500 zawodników. W dalszej części roku też nie będzie łatwo: w lipcu planowany jest start w Mistrzostwach Polski Weteranów w Zielonej Górze, wcześniej w maju w mistrzostwach Polski w maratonach pieszych na orientację na dystansie 100 km w limanowskim Kieracie, czy też udział w trzydniowym festiwalu biegowym organizowanym we wrześniu w Krynicy.

Wyniki i galerie z zawodów można śledzić na bieżąco na stronie mszańskiego MOK-u.

MOK

Sportowe osiągnięcia mszańskiej „jedynki”

Pasmem sukcesów sportowych rozpoczął się 2011 rok w Zespole Szkół Miejskich nr 1 w Mszanie Dolnej. W styczniu szachową mistrzynią powiatu została Rachela Antosz Rekucka uczennica pierwszej klasy gimnazjum.

Również Karol Rogoziński uczeń klasy 6-tej może pochwalić się tytułem mistrza powiatu limanowskiego w narciarstwie alpejskim. Luty w kalendarzu sportowym to czas na koszykówkę i w tej dyscyplinie dziewczęta z gimnazjum prowadzone przez p.mgr Zbigniewa Stachurę zdobywają tytuł mistrzyń powiatu. Dwa tygodnie później w Nowym Sączu potwierdziły swą wielkość zajmując drugie miejsce w mistrzostwach rejonu. W marcu rozegrano po raz pierwszy w naszej nowej hali sportowej mistrzostwa powiatu limanowskiego w piłce ręcznej i kolejny sukces gimanzjalistek Pana Zbyszka - 1-sze miejsce dla „Jedynki” a co za tym idzie awans do rozgrywek rejonowych, które odbędą się 18 kwietnia w Nowym Sączu. Serdecznie gratulujemy!

Więcej informacji na temat wyczynów sportowych uczniów tej szkoły w ostatnich 15 latach można znaleźć na stronie internetowej: www.sp1mszana_sport.republika.pl

Red.

Przywieźli 11 medali!!!

Miniony rok zakończyli z bardzo dobrym wynikiem ozłoceni w Krynicy Zdroju i Koszycach, ze srebrnymi i brązowymi medalami wywalczonymi na tych samych zawodach nie spoczęli na laurach.

Wygląda na to, iż Sekcja Tae kwondo nowy sezon równie dobrze zaczyna jak dobrze kończyła stary. W dniu 26 lutego w Słowackich Koszycach odbył się I Turniej Ligi w Taekwondo Olimpijskim. W zawodach uczestniczyło 13 klubów i 110 zawodników, w tym nasi sportowcy. Złote medale z tego spotkania przywieźli: Krystian Kornaś, Izabella Majerczyk, Leon Stachura, Patrycja Kornaś. Srebrne medale: Bartek Nowak, Mateusz Szczęsnowski, Mirek Majerczyk, Emilia Krzysztofiak, Sylwia Kornaś, Mateusz Kaciczak, brązowy medal zdobył Bartosz Krzysztofiak. Gratulacje dla wszystkich medalistów!

Red.

„Daj Mata chorobie”

W dniu 19 marca, po raz trzeci odbył się turniej szachowy “Daj Mata chorobie”, który połączony był z akcją krwiodawstwa na rzecz pacjentów Kliniki Hematologii w Krakowie.

Do turnieju przystąpiło 37 zawodników, w tym 5 kobiet m.in. mistrzyni międzynarodowa Edyta Jakubiec, najstarszy zawodnik liczył 64 lata a najmłodszy niespełna 11 lat. Sędziował - tradycyjnie - pomysłodawca i główny organizator turnieju, członek Zarządu i Sędzia Szachowy Jan Zapała. Po raz pierwszy w turnieju startował były pacjent Kliniki Hematologii, leczony z powodu chłoniaka! Nasi mszańscy zawodnicy w klasyfikacji generalnej zajęli następujące miejsca: Marcin Zapała 16, Rafał Kwiatkowski 20, Katarzyna Niedośpiał 23. W klasyfikacji kobiet Katarzyna zajęła 4 miejsce. Serdecznie gratulujemy!

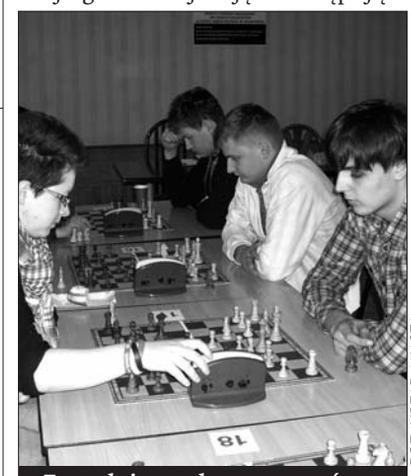

FOT. URZĄD MIASTA

Zawodnicy podczas zmagań

Dzięki akcji krwiodawstwa związanej z turniejem, pozyskano 50 litrów krwi dla chorych z Kliniki Hematologii. W Zespole Szkół Techniczno-Informatycznych w Mszanie Dolnej już w zeszłym roku na poczet tej akcji krew oddało aż 40 uczniów, w sumie udało się zebrać 18 litrów krwi. Nad przebiegiem akcji czuwała niezawodna szkolna pielęgniarka Urszula Szymańska, która nie po raz pierwszy nadzoruje taką akcją. Dzięki tej zbiórce mszańscy szachiści mieli zapewnione wpisowe w tych zawodach, a młodzieży pozostaje ogromna satysfakcja iż przyczynili się do uratowania czyjegoś życia. Bardzo dziękujemy za ten dar.

Red.

„300 forma” na stoku w Koninkach

Ponad 60 uczestników - amatorów z Małopolski sprawdziło swoje siły na nartach i na desce snowboardowej na stoku w Koninkach k. Poręby Wielkiej. I Ogólnopolska Spartakiada Narciarska Katolickiego Stowarzyszenia Młodzieży odbyła się 22 stycznia br.

Celem organizatorów było promowanie sportu i rozwoju fizycznego wśród młodzieży. Zawody rozpoczęły się wspólną modlitwą, której przewodniczył ks. Rafał Buzała, Diecezjalny Asystent Katolickiego Stowarzyszenia Młodzieży. Zawodnicy rywalizowali w zjeździe narciarskim oraz snowboardzie, w dwóch kategoriach wiekowych oraz w kategorii kobiecej i męskiej. Uczestnikom sprzyjała nie tylko piękna pogoda, kilkudziesięciocentymetrowa pokrywa śnieżna, ale również atmosfera zdrowej rywalizacji, zasad fair-play, którą zapowiadało hasło imprezy „300 forma”. Na zwycięzców czekały puchary Starosty Powiatu Limanowskiego i Wójta Gminy Mszana Dolna oraz nagrody rzeczowe ufundowane przez Burmistrza Miasta Mszana Dolna. Ponadto każdy uczestnik otrzymał kupony upoważniające do odbioru bezpłatnego dziennego karnetu na wyciąg krzesełkowy w Koninkach oraz do jednokrotnego wstępu na ściankę wspinaczkową w Centrum Wspinaczkowym Forteca w Krakowie. Zawody zorganizowało Katolickie Stowarzyszenie Młodzieży Archidiecezji Krakowskiej, Stacja Narciarska Koninki, Starostwo Powiatowe w Limanowej, Wójt Gminy Niedźwiedź i Gminy Mszana Dolna oraz Burmistrz Mszany Dolnej. Honorowym patronatem objął je również J. Em. Ks. Kard. Stanisław Dziwisz.

FOT. URZĄD MIASTA

Chwila koncentracji przed startem

Karolina Pluta - Sekretarz KSM Archidiecezji Krakowskiej

Przyszli Mistrzowie odebrali Kryształowe Kule

Zakończyły się zmagania w Lidze Narciarstwa Alpejskiego pod hasłem „Szukamy Przyszłych Mistrzów Olimpijskich". Ostatnie etap w Kasinie Wielkiej na stoku Śnieżnica wyłonił zwycięzców całej edycji. Zawody po raz kolejny odbywały się przy sztucznym oświetleniu przy znakomitych warunkach narciarskich.

Na starcie stanęło ponad 70 zawodników, którzy rywalizowali o zwycięstwo i punkty do klasyfikacji generalnej. Trasa slalomu była bardzo wymagająca wymuszająca na zawodnikach dodatkową koncentrację - dodaje jeden z trenerów. Po zakończeniu zawodów w oczekiwaniu na oficjalne wyniki uczestnicy mogli zjeść gorący posiłek przygotowany przez gospodarza imprezy Stację Narciarską Śnieżnica. Nadszedł moment najbardziej oczekiwany. Dekoracja najlepszych, rozdanie pamiątkowych medali i dyplomów. Przed dekoracją odbyło się losowanie nagród gdzie każdy z uczestników mógł wygrać kask, skarpety narciarskie, bluzę czy inne akcesoria z sprzętu narciarskiego.

FOT. URZĄD MIASTA

Podczas wręczania nagród

Podczas ceremonii dekoracji obecny był natomiast Wójt Gminy Mszana Dolna - Bolesław Żaba, który wręczał Kryształowe Kule najlepszym. Dyplomy wręczał manager stacji Śnieżnica - Jakub Rąpała. Na koniec jeszcze pamiątkowe zdjęcia i spotykamy się za rok obiecują organizatorzy. Idea zawodów zrodził się rok temu kiedy na Lubomierzu odbyła się próbna edycja ligi. Organizatorzy zapewniają, że hasło ligi będzie przyświecać wielu imprezom sportowym nie tylko tym zimowym. Nasz region tego potrzebuje mamy utalentowaną młodzież trzeba im tylko stworzyć warunki do uprawiania sportu.

Artur Żaba

FOT. URZĄD MIASTA

Szczęśliwi zwycięzcy

Organizatorzy dziękują sponsorom bez których ta impreza nie mogłaby się odbyć: PEPE-Agencja Reklamowa, Bank Spółdzielczy w Mszanie Dolnej, Sklep Sportowy "GOL", Firma ATIQA, Wyspa Mszanka, Wójt Gminy Mszana Dolna, Burmistrz Miasta Mszana Dolna. Patronat Medyczny GOPR. Serdeczne podziękowania dla Sympatycznych dziewczyn z biura zawodów, sędziów i obsługi zawodów.

Organizatorzy Ligi Narciarstwa Alpejskiego: SZKOŁA NARCIARSKA CHILI SPORT, SZKOŁA NARCIARSKA SKI LUBOMIERZ

Żyć… by góry zakwitły sadami

Pięknieje nasze miasto, patrzymy jak codziennie zmienia się wygląd ulic, parku, placu targowego, powstają nowe restauracje, nowoczesne sklepy. Ostatnie lata to okres szczególnego rozwoju naszego miasta. Dzięki za to wszystkim którzy swą pracą do tego się przyczyniają. Wypiękniała też ulica inżyniera Józefa Marka, jej patron pewnie przygląda się zmianom z niebieskich wysokości i cieszy że tak tu teraz pięknie.

Zmiany - to słowo teraz tak modne ale czy wszyscy pamiętamy o tych co tak jeszcze niedawno tutaj byli, o naszych wybitnych rodakach zmieniających oblicze naszego miasta, tworzących jego historię.

Taką postacią trochę zapomnianą, jest wspomniany wcześniej inżynier Józef Marek. Jego praca odmieniła limanowską ziemię, zmieniła też ludzi tu żyjących.

Zatem przyjrzyjmy się bliżej tej postaci: Józef Marek urodził się 17 marca 1900 r. w Budzowie w powiecie suskim, jako syn gajowego Józefa i Anieli Marianny z domu Pękala. Jego ojciec zmarł bardzo młodo, w wieku 33 lat, na zapalenie płuc. Uczył się od najmłodszych lat, jak żyć w biedzie, pospolitej w ówczesnej wsi galicyjskiej. Dorastał w sąsiedniej wsi Skawinkach, do której przeniosła się matka, po śmierci ojca małego Józka. W latach 1907 -1911 był uczniem szkoły powszechnej w Lanckoronie, której kierownikiem był Józef Lorenz, miłośnik sadownictwa i pszczelarstwa, co z pewnością w jakimś sensie przygotowało kierunek kariery zawodowej przyszłego inżyniera. Od r. 1911 do 1921 jest gimnazjalistą; uczy się w Gimnazjum w Wadowicach. W wieku siedemnastu lat, przerywając naukę w gimnazjum, zgłasza się do Legionów, walczy jako artylerzysta w II Brygadzie. Po przełamaniu frontu pod Rarańczą przez żołnierzy Hallera w lutym 1918 r. wraz innymi żołnierzami, którzy zostali po austriackiej stronie, zostaje internowany na terenie obecnej Rumunii - w kwietniu zostaje zwolniony i wcielony do armii austriackiej. Po krótkim pobycie w domu Marek bierze udział, na przełomie r. 1918 i 1919, w walkach pod Lwowem, a po raz trzeci udaje się na front podczas wojny polsko - bolszewickiej.

Świadectwo maturalne otrzymał 13 czerwca 1921roku. W latach 1921 -1926 Józef Marek jest studentem wydziału rolniczego Uniwersytetu Jagiellońskiego. Po zdaniu wszystkich obowiązkowych egzaminów i przedstawieniu pracy egzaminacyjnej otrzymał 16 maja 1927 r. dyplom inżyniera

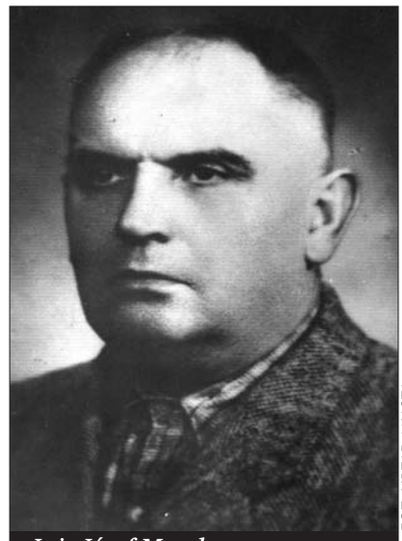

FOT. URZĄD MIASTA

Inż. Józef Marek

rolnictwa. Uzupełnieniem studiów była praktyka w uniwersyteckim gospodarstwie doświadczalnym w Mydlnikach pod Krakowem. Uzupełniał wiedzę poprzez częste kontakty i rozmowy z rolnikami , gdy podjął po studiach pierwszą swoją pracę jako powiatowy instruktor sadownictwa.

Rodzinę założył w roku 1929, wybranką serca - okazała się Helena Kramer, wychowawczyni internatu w Żeńskiej Szkoły Rolniczej w Łososinie Górnej. Zamieszkali w Kisielówce. Wychowali czworo dzieci. Helena Marek zmarła w roku 1986.

Inżynier Marek pracował, całe swe życie ciężko pracował. Jego pierwszą pracą, jak wspomniałem, była to posada powiatowego instruktora sadownictwa w naszym powiecie, wykonywał ją od 15 czerwca 1927 do 1 kwietnia 1929 roku. Rodzi się nowatorski pomysł rolnictwa piętrowego - pola chłopskie mają zostać uzupełnione sadami utworzonymi z wartościowych odmian drzew owocowych.

Od pomysłu do jego realizacji jest jednak długa droga. Trzeba przekonać do tego chłopów, zachęcić do pomocy miejscowe władze, znaleźć w biednym regionie pieniądze, odpowiednie sadzonki i zorganizować dobrze funkcjonujący skup owoców. I to w powiecie, gdzie tradycje sadownicze są bardzo nikłe. Nie dziwimy się, że młody inżynier w pewnym momencie uznał, iż pora spróbować gdzie indziej - szczęśliwie jednak został namówiony by został. Od 1 kwietnia 1929 r. Marek zostaje zatrudniony w zorganizowanej przez inż. Jana Drożdża Górskiej Szkole Rolniczej w Łososinie Górnej. Pracuje w tej instytucji do r. 1939 ucząc sadownictwa, organizuje też przyszkolną szkółkę drzew owocowych. Wymyśla projekt nowy - uznaje, że konieczną jest zbudowanie na naszym terenie pierwszej przechowalni i przetwórni owoców.

Po wielu trudnościach w Tymbarku — w latach 1935- 1937, powstawała Podhalańska Spółdzielnia-Owocarska, z pewnością jedno z największych dokonań inżyniera Marka. Udało mu się od podstaw zbudować, niezbędny jego zdaniem, zakład przetwórczy. Funkcję Prezesa Spółdzielni pełnił przez dziesięć lat, od 1939 do 1949 roku.

Spółdzielnia działała przez cały okres okupacji, zarząd prowadził działalność gospodarczą z charytatywną i patriotyczną. Było to wówczas niesłychanie trudne i skrajnie niebezpieczne, ale po pokonaniu wielu trudności i zagrożeń, po wielu dramatach Spółdzielnia ocalała.

Po wojnie inżynier realizuje swoje nowe pomysły. Oprócz dalszego rozwoju działalności Spółdzielni - udało się na przykład zorganizować oddziały handlowe w Katowicach, Krakowie i Zakopanem - Marek uczestniczy w zagospodarowaniu tzw. ziem odzyskanych. Organizuje przetwórnię owoców w Krzaczynie koło Jeleniej Góry, ośrodek szkółkarski w Smolcu koło Wrocławia i wreszcie wzorcowy

FOT. URZĄD MIASTA

Inż. J. Marek (trzeci rząd z prawej) wraz z całą rodziną

ośrodek rolny w Ocicach koło Raciborza. Organizuje w Tymbarku, tak bardzo potrzebną, Spółdzielnię Zdrowia, w dziedzinie oświaty jego zrealizowanym pomysłem jest Technikum Przetwórstwa i Handlu Owocami. Przekonuje Zarząd do pomocy finansowej dla organizatorów Uniwersytetów Ludowych i do przekazania środków na budowę szkoły podstawowej w Kasince Małej oraz na uruchomienie przedszkola w Tymbarku. Stara się, by Spółdzielnia Owocarska ciągle pomagała niezamożnym uczniom w formie stypendiów i pomocy w naturze. Z myślą o swojej ziemi rodzinnej organizuje wreszcie spółdzielnię owocarska, wzorowaną na tymbarskiej, w Brodach koło Kalwarii Zebrzydowskiej.

Od 1 stycznia 1950 r. zamiast Spółdzielni Owocarskiej mamy państwowe Podhalańskie Zakłady Przetwórstwa Owocowo - Warzywnego w Tymbarku, które rezygnują niebawem z prowadzenia szkółek drzew owocowych, co dla Marka zawsze było niesłychanie ważne. Inżynier pomimo wielu trudności i przykrości ze strony nowych władz Spółdzielni nie rezygnuje z pracy społecznej na rzecz regionu. Teraz jako doradca fachowy limanowskiej delegatury centrali ogrodniczej ma nowe pomysły. Już w grudniu 1949 roku jest w województwie wrocławskim, by tam na złomowiskach wyszukiwać elementy do planowanego ośrodka szklarniowego, zakładu ogrodniczego i szkoły ogrodniczej, które następnie zorganizował w Mszanie Dolnej, pokonując też kolejne niemałe kłopoty. Inicjował i organizował inne przedsięwzięcia - dotyczy to m. in. powstania w Tymbarku wytwórni prefabrykatów i materiałów budowlanych, małej winiarni w Mszanie Dolnej która powstała w roku 1950 w miejscu stajni dworskich (obecnie Hotel „Stara Winiarnia"), spółdzielni letniskowo - wypoczynkowej im. Orkana w Porębie Wielkiej i odwiertów solankowych w tej miejscowości, niwelacji poziomu drogi pod mostem kolejowym w Mszanie Dolnej.

Otrzymuje propozycję kandydowania do Sejmu. Pomimo rozlicznych wątpliwości Marek propozycję przyjmuje, licząc na to, że w tej nowej - tak początkowo się wydawało - sytuacji społeczno - gospodarczej, po odrzuceniu najbardziej drastycznych form stalinizmu, z trybuny sejmowej najlepiej będzie walczyć o sprawy regionu czy też odzyskanie Owocarni. Spółdzielnia Owocarska wznawia swoją działalność, ale w Limanowej. Prezesem reaktywowanej Spółdzielni zostaje, oczywiście, Marek. Ale tylko przez rok pełnił funkcję posła i prezesa... kolejne jego plany nie doczekały się realizacji.

Odznaczony za życia Srebrnym Krzyżem Zasługi, Krzyżem Kawalerskim Orderem Odrodzenia Polski po śmierci, Józef Marek, okupacyjny pseudonim „Lanca", został pochowany 6 czerwca 1958 roku na cmentarzu w Tymbarku. Przed Starostwem Powiatowym w Limanowej niedawno odsłonięto pamiątkowy pomnik by przypominał nam tego wybitnego człowieka.

Kazimierz Borek

OGŁOSZENIE O PRACY

PHU „ARASCO" Sp z o.o, ul. Fabryczna 8, 34-730 Mszana Dolna

POSZUKUJE PRACOWNIKÓW NA STANOWISKA

SPECJALISTA OD MARKETINGU

TECHNOLOG – PRODUKCJA CUKIERNICZA

PRZEDSTAWICIEL HANDLOWY

WYMAGANE DOŚWIADCZENIE NA DANYM STANOWISKU
ORAZ MINIMUM ŚREDNIE WYKSZTAŁCENIE
KONTAKT: tel. 501 292 990, e-mail: arasco@skawa.com.pl

OGŁOSZENIE INFRORMACYJNE

POLSKI ZWIĄZEK EMERYTÓW i RENCISTÓW
ZARZĄD REJONOWY MSZANA DOLNA

NOWY ADRES:

ulica Marszałka Piłsudskiego 2
wejście od strony parkingu i Komendy Policji
Biuro czynne: wtorek, piątek : 9.00-13.00

OGŁOSZENIE INFORMACYJNE

Regionalny Zarząd Gospodarki Wodnej w Krakowie
Zarząd Zlewni Raby w Dobczycach
Nadzór wodny w Mszanie Dolnej

NOWY ADRES:

ul. Krakowska 27 e
tel. 18 33 11 735, 663 820 828
Dyżury dla mieszkańców odbywają się we wtorki, czwartek 8.00-14.00

Jubileusz złotych godów

Nie wszystkich zdążyliśmy zapytać o minione 50 lat, ale od Jubilatów, którym to pytanie udało się zadać, odpowiedź była taka sama - minęło, jak jeden dzień, mówili jedni, wydaje się, że pobraliśmy się wczoraj, odpowiadali drudzy. Na ślubnym kobiercu stanęli w roku 1960 - wszyscy musieli zawrzeć związek cywilny, ale śluby kościelne mieli w różnych parafiach choć, co zrozumiałe, większość sakramentalne TAK wypowiadała przed ołtarzem w kościele św. Michała w Mszanie Dolnej.

Dziś w naszym mieście takich zgodnie żyjących ponad już 50 lat par doliczyliśmy się 17 - w sobotę, 9 kwietnia w intencji Małżonków świętujących Złote Gody Mszę św. odprawił proboszcz parafii Miłosierdzia Bożego ks. Stanisław Parzygnat. W niedużej kaplicy ledwo się pomieścili Dostojni Jubilaci z miasta i po raz pierwszy świętujący wspólnie z "miastowymi" Małżonkowie od wójta, z gminy Mszana Dolna. Złotym Jubilatom towarzyszyli najbliżsi - dzieci i wnuczęta. O piękną oprawę sobotniej liturgii zadbała rodzinna kapela Teresy i Adama Rusnarczyków z Kasiny Wielkiej. Nie wszyscy i z różnych powodów, nie dotarli na sobotnie spotkanie - najczęściej na przeszkodzie stanęło nie najlepsze już zdrowie. A Ci, którzy zajęli miejsca w kaplicy nie kryli wzruszenia - ...„ na dzisiejsze spotkanie z Wami i na Wasz wspaniały Jubileusz nasza kaplica została na nowo pomalowana..." mówił w homilii proboszcz i dalej „...to wielki dzień w którym dziękujemy Wam Małżonkowie za piękne świadectwo Waszego życia, jesteście otwartą Księgą, z której młodzi mogą dziś czytać i uczyć się, jak żyć..." Po homilii zabrzmiało „Przyjdź Duchu święty", a wypowiadanym, jak przed pół wieku słowom małżeńskiej przysięgi, towarzyszyły splecione dłonie Małżonków. We mszy św. uczestniczyli również samorządowcy - wójt gminy Mszana Dolna Bolesław Żaba i przewodniczący Rady Gminy Jan Chorągwicki, zaś nasze miasto reprezentowali burmistrz Tadeusz Filipiak i Adam Malec, przewodniczący Rady Miasta. Jak zawsze przy tych uroczystościach, dyskretną pieczę nad prawidłowym przebiegiem scenariusza, pełniły panie z USC - Danuta Śmieszek, Zofia Czech, Bogumiła Chalcarz i Ewa Skolarus. Przed samym południem Jubilaci i zaproszeni Goście spotkali się w Centrum Konferencyjnym STING - na wielkim stole Medale Prezydenta RP za Długoletnie Pożycie Małżeńskie, czerwone róże, Listy Gratulacyjne i upominki od władz samorządowych. Zanim nastąpił ten najważniejszy moment, głos zabrali wójt i burmistrz, a także przewodniczący obu rad, miejskiej i gminnej. Do życzeń i gratulacji przyłączyli się również obaj mszańscy proboszczowie, ksiądz Stanisław Parzygnat i ksiądz Jerzy Raźny. Medale wraz z legitymacjami podpisanymi przez Prezydenta RP Bronisława Komorowskiego wręczone zostały przez burmistrza Państwu: Annie i Tadeuszowi Białkowskim z ul. I Armii Wojska Polskiego, Helenie i Janowi Dobrowolskim ze Słomki, Anieli i Józefowi Guzarom również ze Słomki, Anieli i Stanisławowi Kaletkom z ul. Leśnej, Marii i Tadeuszowi Kroczkom z ul. Krasińskiego, Michalinie i Michałowi Krzysztofiakom z ul. Zakopiańskiej, Helenie i Tadeuszowi Kwiecińskim z ul. Starowiejskiej, Wiktorii i Kazimierzowi Lipieniom z ul. M. Konopnickiej, Marii i Władysławowi Madejom z ul..Krakowskiej, Zofii i Józefowi Palacom z ul. Starowiejskiej, Barbarze i Kazimierzowi Popiołkom, Jadwidze i Tadeuszowi Sarkowiczom z ul. Starowiejskiej oraz Anieli i Stanisławowi Wlazłom z ul. Zielonej. Zły stan zdrowia nie pozwolił na osobiste uczestnictwo w uroczystościach Państwu Annie i Stanisławowi Petlicom z ul. Starowiejskiej, Marii i Stanisławowi Wacławikom ze Słomki, Zofii i Adamowi Karpierzom z ul. Marka oraz Helenie i Michałowi Stożkom z ul. Ogrodowej. Kiedy zasłużone medale odebrali Jubilaci z miasta do „roboty" wzięła się gmina - aż 34 pary doczekały Złotych Godów. Podobnie jak u nas i z gminy nie wszyscy dotarli na sobotnie spotkanie. Kameralnej uroczystości i tu towarzyszyła piękna góralska muzyka - rodzina Rusnarczyków, jak na weselu przystało, była z Dostojnymi Jubilatami do końca. Gromkie „Sto lat", szampan i smaczny obiad zakończył świętowanie Złotych Godów w mieście i gminie - po raz pierwszy przeżywanych wspólnie.

Red.

FOT. URZĄD MIASTA

Gratulacje od Proboszcza Ks. Stanisława Parzygnata dla Jubilatów Państwa Wiktorii i Kazimierza Lipieniów

FOT. URZĄD MIASTA

Przewodniczący RM Adam Malec gratuluje Państwu Helenie i Tadeuszowi Kwiecińskim

FOT. URZĄD MIASTA

Medale Prezydenta RP dla Państwa Anieli i Józefa Guzarów

REWITALIZACJA

Koncepcja rewitalizacji centrum miasta Mszana Dolna - eM4, Kraków

CENTRUM MIASTA MSZANA DOLNA WRAZ Z PRZYWRÓCENIEM FUNKCJI RYNKU

Koszt inwestycji: **10 209 896,74 zł** Dotacja MRPO: **7 146 927,72 zł** Budżet Miasta: **3 062 969,02 zł**

Projekt współfinansowany przez Unię Europejską w ramach Małopolskiego Regionalnego Programu Operacyjnego na lata 2007-2013

PROGRAM REGIONALNY
NARODOWA STRATEGIA SPÓJNOŚCI

Małopolska

UNIA EUROPEJSKA
EUROPEJSKI FUNDUSZ
ROZWOJU REGIONALNEGO

MSZANA DOLNA

Fundusze Europejskie dla Małopolski